

Analýza služeb poskytovaných exekutorským úřadem v Olomouci

Nela Kvapilová

Bakalářská práce
2021



Univerzita Tomáše Bati ve Zlíně
Fakulta managementu a ekonomiky

Univerzita Tomáše Bati ve Zlíně
Fakulta managementu a ekonomiky
Ústav regionálního rozvoje, veřejné správy a práva

Akademický rok: 2020/2021

ZADÁNÍ BAKALÁŘSKÉ PRÁCE (projektu, uměleckého díla, uměleckého výkonu)

Jméno a příjmení: Nela Kvapilová
Osobní číslo: M18434
Studijní program: B6202 Hospodářská politika a správa
Studijní obor: Veřejná správa a regionální rozvoj
Forma studia: Prezenční
Téma práce: Analýza služeb poskytovaných exekutorským úřadem v Olomouci

Zásady pro vypracování

Úvod

Definujte cíle práce a použité metody zpracování práce

I. Teoretická část

- Zpracujte teoretické poznatky exekutorského úřadu.
- Proveďte literární rešerši současné právní úpravy ČR.

II. Praktická část

- Popište činnost a organizaci exekutorského úřadu.
- Posuďte ekonomické dopady pandemie COVID-19 na služby poskytované exekutorským úřadem v Olomouci.

Závěr

Rozsah bakalářské práce: cca 40 stran
Forma zpracování bakalářské práce: Tištěná/elektronická

Seznam doporučené literatury:

- HUGHES, Theodore a David KLEIN. *The Executor's Handbook A Step-by-Step Guide to Settling an Estate for Personal Representatives, Administrators, and Beneficiaries*. 4th edition. New York: Skyhorse Publishing, 2014, 260 s. ISBN 978-1628-738-42-1.
- ŠÍNOVÁ, Renáta a Ingrid KOCHOVÁ. *Civilní proces. Řízení exekuční, insolvenční a podle části páté OSŘ*. 1. vyd. Praha: C.H. Beck, 2016, 360 s. ISBN 978-80-7400-600-5.
- ÚZČ. 1366 – *Občanský soudní řád, Zvláštní řízení soudní, Rozhodčí řízení, Soudní poplatky, Mediace*. Podle stavu k 9. 3. 2020. Ostrava: Sagit, 2020, 304 s. ISBN 978-80-7488-401-6.
- WINTEROVÁ, Alena a Alena MACKOVÁ. *Civilní právo procesní část druhá Řízení vykonávací, řízení insolvenční*. 2. aktualizované vydání. Praha: Leges, 2018, 374 s. ISBN 978-80-7502-299-8.
- WOLFOVÁ, Jitka a Martin ŠTIKA. *Soudní exekuce*. 1. vyd. Praha: Wolters Kluwer, 2016, 335 s. ISBN 978-80-7552-427-0.

Vedoucí bakalářské práce: JUDr. Olga Kapplová, Ph.D.
Ústav regionálního rozvoje, veřejné správy a práva

Datum zadání bakalářské práce: 15. ledna 2021
Termín odevzdání bakalářské práce: 18. května 2021

L.S.

doc. Ing. David Tuček, Ph.D.
děkan

RNDr. Pavel Bednář, Ph.D.
ředitel ústavu

Ve Zlíně dne 15. ledna 2021

**PROHLÁŠENÍ AUTORA
BAKALÁŘSKÉ/DIPLOMOVÉ PRÁCE**

Prohlašuji, že

- beru na vědomí, že odevzdáním diplomové/bakalářské práce souhlasím se zveřejněním své práce podle zákona č. 111/1998 Sb. o vysokých školách a o změně a doplnění dalších zákonů (zákon o vysokých školách), ve znění pozdějších právních předpisů, bez ohledu na výsledek obhajoby;
- beru na vědomí, že diplomová/bakalářská práce bude uložena v elektronické podobě v univerzitním informačním systému dostupná k prezenčnímu nahlédnutí, že jeden výtisk diplomové/bakalářské práce bude uložen na elektronickém nosiči v příruční knihovně Fakulty managementu a ekonomiky Univerzity Tomáše Bati ve Zlíně;
- byl/a jsem seznámen/a s tím, že na moji diplomovou/bakalářskou práci se plně vztahuje zákon č. 121/2000 Sb. o právu autorském, o právech souvisejících s právem autorským a o změně některých zákonů (autorský zákon) ve znění pozdějších právních předpisů, zejm. § 35 odst. 3;
- beru na vědomí, že podle § 60 odst. 1 autorského zákona má UTB ve Zlíně právo na uzavření licenční smlouvy o užití školního díla v rozsahu § 12 odst. 4 autorského zákona;
- beru na vědomí, že podle § 60 odst. 2 a 3 autorského zákona mohu užít své dílo – diplomovou/bakalářskou práci nebo poskytnout licenci k jejímu využití jen přípouští-li tak licenční smlouva uzavřená mezi mnou a Univerzitou Tomáše Bati ve Zlíně s tím, že vyrovnání případného přiměřeného příspěvku na úhradu nákladů, které byly Univerzitou Tomáše Bati ve Zlíně na vytvoření díla vynaloženy (až do jejich skutečné výše) bude rovněž předmětem této licenční smlouvy;
- beru na vědomí, že pokud bylo k vypracování diplomové/bakalářské práce využito softwaru poskytnutého Univerzitou Tomáše Bati ve Zlíně nebo jinými subjekty pouze ke studijním a výzkumným účelům (tedy pouze k nekomerčnímu využití), nelze výsledky diplomové/bakalářské práce využít ke komerčním účelům;
- beru na vědomí, že pokud je výstupem diplomové/bakalářské práce jakýkoliv softwarový produkt, považují se za součást práce rovněž i zdrojové kódy, popř. soubory, ze kterých se projekt skládá. Neodevzdání této součásti může být důvodem k neobhájení práce.

Prohlašuji,

1. že jsem na diplomové/bakalářské práci pracoval samostatně a použitou literaturu jsem citoval. V případě publikace výsledků budu uveden jako spoluautor.
2. že odevzdaná verze diplomové/bakalářské práce a verze elektronická nahraná do IS/STAG jsou totožné.

Ve Zlíně 2.6.2021

Jméno a příjmení: MELA KYAPILLOVA

.....
podpis diplomanta

ABSTRAKT

Bakalářská práce se zabývá analýzou služeb poskytovaných exekutorským úřadem v Olomouci. V úvodu práce jsou popsány základní zákony a vysvětlené důležité pojmy související s exekucí. V praktické části byl zhodnocen dotazník týkající se exekuce, který vyplnilo 186 osob. V této části byla také popsána organizace a zhodnoceny jednotlivé údaje exekutorského úřadu v Olomouci. Po dohodě se soudním exekutorem nebudu v mé práci název konkrétního exekutorského úřadu sdělovat. Cílem práce je zhodnotit, jak Covid 19 ovlivnil počet podaných exekucí a navrhnout řešení pro dlužníky zasažené Covid pandemií.

Klíčová slova: exekuce, dotazníkové šetření, Covid 19, exekutorský úřad, exekutorské řízení

ABSTRACT

Bachelor thesis is focused on analysing services provided by executor office in Olomouc. In the introduction of the thesis is described basic laws and there is also explained important concepts related to execution. In practical part was evaluated the execution questionnaire, which was filled by 186 people. In this part was described the organisation and evaluated each statement executor office in Olomouc. According to the agreement with bailiff in my work I won't share the name of a specific office. The goal of the thesis is to rate how Covid 19 influenced number of file executions and suggest some solution for debtors affected by Covid pandemic.

Keywords: execution, survey, Covid 19, executor office, exekutory proceedings

Touto cestou bych chtěla poděkovat mé vedoucí práce paní JUDr. Olze Kapplové, Ph.D. za rady a připomínky během psaní bakalářské práce. Největší poděkování patří mé rodině a příteli, za velkou podporu nejen při psaní této práce, ale i po celou dobu mého studia.

„Dluh mlčí, ale spát nedá.“ – Gruzínské přísloví

Prohlašuji, že odevzdaná verze bakalářské/diplomové práce a verze elektronická nahraná do IS/STAG jsou totožné.

OBSAH

| | |
|---|-----------|
| ÚVOD | 9 |
| I TEORETICKÁ ČÁST | 10 |
| 1 SUBJEKTY EXEKUTORSKÉHO ÚŘADU | 11 |
| 1.1 SOUDNÍ EXEKUTOR..... | 11 |
| 1.1.1 Povinnost soudního exekutora | 11 |
| 1.2 ODMĚNY A NÁKLADY EXEKUTORA..... | 11 |
| 1.3 POVINNÝ A OPRÁVNĚNÝ | 12 |
| 1.4 EXEKUČNÍ SOUD..... | 12 |
| 1.5 EXEKUČNÍ PŘÍKAZ | 13 |
| 1.6 EXEKUČNÍ TITUL | 14 |
| 2 EXEKUCE | 15 |
| 2.1 TYPY EXEKUCÍ | 15 |
| 2.1.1 Soudní výkon rozhodnutí | 15 |
| 2.1.2 Exekutorská exekuce..... | 16 |
| 2.2 EXEKUČNÍ ŘÍZENÍ | 16 |
| 2.3 PRŮBĚH EXEKUCE | 17 |
| 2.4 SKONČENÍ, ZASTAVENÍ, NEBO ODKLAD EXEKUCE..... | 18 |
| 2.5 DALŠÍ ZPŮSOB ZASTAVENÍ EXEKUCE JE INSOLVENCE | 19 |
| 2.5.1 Platební neschopnost..... | 19 |
| 2.5.2 Předlužení..... | 19 |
| 2.5.3 Hrozící úpadek | 19 |
| 2.5.4 Insolvenční řízení | 20 |
| 3 VYMÁHÁNÍ EXEKUCE | 21 |
| 3.1 VYMÁHÁNÍ PENĚŽITÉ POHLEDÁVKY | 21 |
| 3.1.1 Exekuce srážkami ze mzdy a jiných příjmů..... | 22 |
| 3.1.2 Exekuce prodejem movitých a nemovitých věcí | 22 |
| 3.1.3 Pozastavení řídičského oprávnění | 24 |
| 3.1.4 Exekuce příkázáním pohledávky (zablokování bankovního účtu) | 25 |
| 3.2 VYMÁHÁNÍ NEPENĚŽITÉ POHLEDÁVKY | 25 |
| 3.2.1 Exekuce vyklizením | 25 |
| 3.2.2 Exekuce odebráním věci | 25 |
| 3.2.3 Exekuce rozdělením společné věci | 26 |
| 3.2.4 Exekuce provedením prací a výkonů | 26 |
| 3.3 INHIBITORIUM | 26 |
| 3.4 SPLÁTKOVÝ KALENDÁŘ | 26 |
| 4 EXEKUCE V JINÝCH ZEMÍCH | 27 |
| 5 LITERÁRNÍ REŠERŠE SOUČASNÉ PRÁVNÍ ÚSTAVY ČR | 31 |

| | |
|--|-----------|
| II PRAKTICKÁ ČÁST | 35 |
| 6 OBECNÉ INFORMACE O POVINNÝCH A EXEKUCÍCH V ČR | 36 |
| 6.1 SROVNÁNÍ ČR A SLOVENSKA..... | 36 |
| 6.2 OKRESY DLE POČTU EXEKUCÍ..... | 38 |
| 6.2.1 Olomouc..... | 38 |
| 6.3 ZADLUŽENOST A MÍRA NEZAMĚSTNANOSTI..... | 39 |
| 7 EXEKUTORSKÝ ÚŘAD | 42 |
| 7.1 ČINNOST EXEKUTORSKÉHO ÚŘADU..... | 43 |
| 7.2 DALŠÍ ČINNOST..... | 43 |
| 7.2.1 Poskytovat právní pomoc..... | 43 |
| 7.2.2 Provádět autorizovanou konverzi dokumentů..... | 43 |
| 7.2.3 Sepisovat listiny a exekutorské zápisy..... | 43 |
| 7.2.4 Doručovat oznámení a písemnosti soudu..... | 44 |
| 7.2.5 Uschovávat peníze, listiny a movité věci..... | 44 |
| 7.2.6 Provádět dobrovolné dražby movitých a nemovitých věcí..... | 44 |
| 7.3 ORGANIZACE EXEKUTORSKÉHO ÚŘADU..... | 44 |
| 7.4 POČET PODANÝCH A VYMOŽENÝCH EXEKUCÍ ZA POSLEDNÍ 3 ROKY (2018–2020) EXEKUTORSKÝM ÚŘADEM V OLOMOUCI..... | 46 |
| 7.5 VÝDAJE EXEKUTORSKÉHO ÚŘADU ZA POSLEDNÍ 3 ROKY..... | 46 |
| 8 EKONOMICKÉ DOPADY SITUACE COVID 19 NA SLUŽBY POSKYTOVANÉ EXEKUTORSKÝM ÚŘADEM V OLOMOUCI | 48 |
| 8.1 LEX COVID JUSTICE I..... | 48 |
| 8.2 LEX COVID JUSTICE II..... | 48 |
| 8.3 LEX COVID JUSTICE III..... | 49 |
| 8.4 TRVALÉ ZMĚNY V EXEKUCÍCH..... | 50 |
| 9 DOTAZNÍKOVÉ ŠETŘENÍ | 51 |
| 9.1 ZÁKLADNÍ INFORMACE RESPONDENTŮ..... | 51 |
| 9.2 RESPONDENTI, KTEŘÍ ZNAJÍ NĚKOHO KDO MÁ, NEBO MĚL EXEKUCI..... | 54 |
| 9.3 RESPONDENTI, KTEŘÍ SAMI MĚLI NEBO STÁLE MAJÍ EXEKUCI..... | 57 |
| 9.4 ZHODNOCENÍ DOTAZNÍKU..... | 61 |
| 10 ROZHOVOR SE ZAMĚSTNANCEM SOUDNÍHO EXEKUTORA | 62 |
| ZÁVĚR | 63 |
| SEZNAM POUŽITÉ LITERATURY | 65 |
| SEZNAM POUŽITÝCH SYMBOLŮ A ZKRATEK | 73 |
| SEZNAM OBRÁZKŮ | 74 |
| SEZNAM TABULEK | 75 |
| SEZNAM PŘÍLOH | 76 |

ÚVOD

Okres Olomouc zaujímá podle podílu osob v exekuci 42. místo ze 77 okresů včetně Prahy. Téma bakalářské práce je zvoleno z důvodu vlastní zkušenosti práce na exekutorském úřadu.

Bakalářská práce má za cíl popsat, jaké služby exekutorský úřad v Olomouci nabízí. Zjistit, jak ovlivnil Covid 19 počet nových exekucí a navrhnout řešení dlužníkům, kteří byli ovlivněni Covid pandemií. Cílem práce je informovat především občany Olomouce o službách, které poskytuje exekutorský úřad v Olomouci.

Bakalářská práce je rozdělena do dvou částí, a to do části teoretické a praktické. Teoretická část vysvětlí základní pojmy týkající se exekuce například, kdo je soudní exekutor nebo co je exekuční titul a exekuční příkaz. V této části bakalářské práce jsou popsány i dva druhy exekuce, ze kterých si oprávněný může vybrat, ve které bude vymáhat pohledávku. Bakalářská práce vysvětluje čtenářům rozdíl mezi výkonem rozhodnutím soudu a soudním exekutorem. Na závěr v teoretické části jsou popsány zákony týkající se exekuce v ČR.

Ve druhé části bakalářské práce, která se nazývá praktická, je řešeno zadlužení domácností a míra nezaměstnanosti v ČR. V praktické části je popsán nejmenovaný exekutorský úřad v Olomouci. Soudní exekutor k bakalářské práci poskytl data týkající se podaných a vymožených exekucí za poslední tři roky a základní údaje o exekutorském úřadu. Ve druhé půlce praktické části jsou analyzovány odpovědi 186 respondentů a popsány dopady pandemie Covid 19 na exekuce. Poslední kapitola je věnována názoru druhého nejmenovaného soudního exekutora z Olomouce na počet nově podaných exekucí a na dlužníky, kteří byli zasaženi Covid pandemií.

I. TEORETICKÁ ČÁST

1 SUBJEKTY EXEKUTORSKÉHO ÚŘADU

1.1 Soudní exekutor

Osoba, která se zabývá podanými exekucemi, se nazývá soudní exekutor. Soudním exekutorem se může stát občan České republiky s úplným vysokoškolským vzděláním v oboru právo a právní věda. Soudní exekutor musí být bezúhonný a plně svéprávný občan, který má za sebou minimálně tříletou exekutorskou praxi a úspěšně složil exekutorskou zkoušku. Soudní exekutor je volen ministrem spravedlnosti na návrh Exekutorské komory České republiky. (Zákon č. 120/2001 Sb.) Každý exekutor musí být registrován v Exekutorské komoře ČR. Soudní exekutor je soukromá osoba.

Soudní exekutor může provádět exekutorskou činnost po celém území České republiky, ale sídlo musí mít v obvodu soudu, pro který byl jmenován. (Wolfová a Štika, 2016)

Dohled nad exekutorem má ministerstvo spravedlnosti, předseda okresního soudu a Exekutorská komora ČR. (Exekuce, c2021)

1.1.1 Povinnost soudního exekutora

Mezi povinnosti soudního exekutora řadíme mlčenlivost, nezávislost a být v souladu s Ústavou, zákony, jinými právními předpisy a rozhodnutím soudu. Další povinnost soudního exekutora je zákaz výdělečných činností a povinnost provádění exekucí dle data zahájení. (Exekutorské služby, c2009-2020)

Povinností soudního exekutora je jednat v souladu s exekučním řádem (Zákon č. 120/2001 Sb.) a občanským soudním řádem. (Zákon č. 99/1963 Sb.) (Exekutorská komora České republiky, c2009-2020)

1.2 Odměny a náklady exekutora

Mezi náklady exekutora si soudní exekutor účtuje i svojí odměnu. Odměna exekutora je částka za výkon exekuční činnosti. (Slovník pojmů, c2017)

Náklady exekuce vypočteme jako součet odměn soudního exekutora, náhrad paušálních výdajů exekutora, náhrad za ztrátu času, náhrad za doručení písemností, odměn správci obchodního závodu (podniku) a DPH. (Zákon č. 120/2001 Sb.)

Náklady exekuce hradí povinný. Samotné náklady se odvíjí od druhu a způsobu vymáhání exekuce.

Odměna soudního exekutora činí minimálně 3 000 korun, od roku 2017 min. 2 000 korun. Při splacení dluhu do 30 dnů po obdržení vyrozumění o zahájení exekuce a výzvě ke splnění vymáhané povinnosti se odměna soudního exekutora sníží o 50 % a to na 1 500 korun. Náhrada hotových výdajů činí 3 500 korun a při splacení do 30 dnů se cena sníží na 1 750 korun. Odměna se vypočítá jako 15 % z vymožené částky. (Ježek, 2013)

K odměně soudního exekutora se také připočítává odměna advokáta za jeho práci v exekučním a nalézacím řízení, kde se ověřuje, zda skutečně dluh existuje. (Ježek, 2013)

Odměny exekutora se vypočítávají podle exekutorského tarifu. Za vyklizení jedné nemovitosti si soudní exekutor naúčtuje 10 000 korun a za každou odebranou věc minimálně 2 000 korun. Soudní exekutor si také naúčtuje odměnu ve výši 6 000 korun za každý exekuční titul, kterým nařizuje provedení výkonu a práce. (SPLNĚNÍ VYMÁHANÉ POVINNOSTI A ÚHRADA PLNÝCH NÁKLADŮ EXEKUCE A NÁKLADŮ OPRÁVNĚNÉHO, c2021)

Exekutor může povinnému naúčtovat až 500 korun za ztrátu času. Tyto náklady většinou nastanou při provedení mobiliární exekuce, kdy vykonavatel jede do místa bydliště povinného. Vykonavatel si účtuje 50 korun za každých 15 minut. Za doručení písemnosti si soudní exekutor účtuje 50 korun za každou písemnost. (SPLNĚNÍ VYMÁHANÉ POVINNOSTI A ÚHRADA PLNÝCH NÁKLADŮ EXEKUCE A NÁKLADŮ OPRÁVNĚNÉHO, c2021)

1.3 Povinný a oprávněný

Povinný je osoba, proti které je exekuce prováděna a nařízena. Povinný je také označován jako dlužník, který má povinnost uhradit závazek neboli dluh. (ÚZ č. 1366 - Občanský soudní řád, Zvláštní řízení soudní, Rozhodčí řízení, Soudní poplatky, Mediace, 2020)

Na druhé straně je oprávněný, jehož pohledávka se exekucí vymáhá. Oprávněný stojí na pozici věřitele. Osoba označená jako oprávněný má nárok na zaplacení své pohledávky. (Ježek, 2013)

1.4 Exekuční soud

Máme dva typy exekučního soudu a to věcně a místně příslušný soud. Věcně příslušný soud k vykonávacímu řízení je okresní soud. Obecný soud povinného je poté místně příslušný

soud. Obecný soud povinného je určen podle § 85 a násl. OSŘ, podle toho, kde má povinný trvalé bydliště. (Šínová, Kovářová, 2016)

1.5 Exekuční příkaz

Exekuční příkaz je „*rozhodnutí exekutora o konkrétním způsobu provedení exekuce*“ (Ježek, 2013)

Exekuční příkaz vydá soudní exekutor a jen díky němu může exekutor povinnému něco nařídit nebo postihnout. Druh exekučního příkazu se vydá podle druhu vymáhané pohledávky. Jiné exekuční příkazy se vydají na peněžitou pohledávku a jiné na nepeněžitou pohledávku. Exekutor by měl zvolit takový exekuční příkaz, který je vhodný k výši vymáhané pohledávky. Exekuční příkaz má právní moc po doručení všem účastníkům exekučního řízení. (Wolfová a Štika, 2016)

Exekuční příkaz musí obsahovat název exekučního soudu, jméno exekutora, který vede exekuční řízení, exekuční titul, jméno osoby, která jej vyhotovila a jména účastníků včetně rodného čísla povinného. V exekučním příkaze musí být uvedena i výše dluhu, způsob provedení exekuce a označení všech osob, kterým se bude exekuční příkaz zasílat. Na konci by měl exekuční příkaz obsahovat výrok a poučení o odvolání, a to nejdůležitější podpis exekutora s datem a místem podpisu. (Wolfová a Štika, 2016)

Každý exekuční příkaz musí nést název Exekuční příkaz k provedení exekuce. V pravém horním rohu je číslo jednací. Exekuční příkaz se doručuje všem účastníkům exekučního řízení.

Všechny úkony a rozhodnutí exekutora se vedou v exekučním spise, který může mít listinnou nebo elektrickou podobu. V dnešní době soudní exekutoři využívají spíše elektronickou podobu, ale i přesto musí uchovávat nějaké listiny nebo přijaté zásilky v listinné podobě. (Wolfová a Štika, 2016)

Elektronická forma se využívá především k efektivnějšímu sledování dat, rychlejšímu zpracování informací a hlídání termínů splatnosti. Listinná forma byla dříve, a tak většina exekutorů, kteří převzali exekutorský úřad po jiném soudním exekutorovi, pomalu listiny elektronizují.

1.6 Exekuční titul

Dle § 40 odst. 1 zákona č. 120/2001 Sb. Exekučního řádu je exekuční titul každé vykonatelné rozhodnutí soudu nebo soudního exekutora, pokud přiznává právo, zavazuje k povinnosti nebo postihuje majetek. Exekučním titulem je vykonatelné rozhodnutí soudu a jiného orgánu činného v trestním řízení, pokud přiznává právo nebo postihuje majetek. Dále je exekuční titul i vykonatelný rozhodčí nález, notářský zápis se svolením k vykonatelnosti sepsaný podle zvláštního právního předpisu, vykonatelné rozhodnutí a jiný exekuční titul orgánu veřejné moci a jiná vykonatelná rozhodnutí a schválené smíry a listiny, jejichž výkon připouští zákon. (Zákon č. 120/2001 Sb.)

V § 104 zákon č. 500/2004 je uvedeno, že exekučním titulem je vykonatelné rozhodnutí nebo vykonatelný smír. Po vydání exekučního titulu může být vydána exekuční výzva a exekuční příkaz. (Zákon č. 500/2004 Sb.)

Exekuční titul je dokument, který je materiálně i formálně správně sepsán tak, aby mohla být exekuce provedena. Exekuční činnost může být provedena až po pověření soudního exekutora exekučním soudem, který exekutora pověří na základě exekučního návrhu oprávněného. (Zákon č. 120/2001 Sb.)

V exekučním titulu hraje hlavní roli věřitel neboli oprávněný, který má pohledávku a na druhé straně je povinný v pozici dlužníka.

Exekuční titul se zasílá zároveň s vyrozuměním o zahájení exekuce, protože bez exekučního titulu nelze exekuci začít. (Exekuce, c2021)

2 EXEKUCE

Martin Ježek ve své knize popisuje, co je to exekuce. Exekuce je nástroj, kterým se věřitel může domáhat svého nároku. (Ježek, 2013)

Exekuce nemá promlčecí lhůtu, to znamená, že soudní exekutor může dluh vymáhat až do smrti dlužníka.

Exekuci může provádět několik subjektů, jako je například:

- soud,
- soudní exekutor,
- obecní, krajský nebo finanční úřad. (Ježek, 2013)

Povinný může zjistit stav a počet exekucí v centrální evidenci exekucí. Centrální evidence exekucí je veřejný seznam, který provozuje Exekutorská komora ČR. Soudní exekutoři do centrální evidence exekucí zapisují všechna pravomocná usnesení soudu o nařízení, zastavení či odkladu exekuce. (Ježek, 2013)

V centrální evidenci exekucí jsou evidovány jen živé neboli aktuální exekuce. Po skončení exekuce například splacením jsou exekuce do 15 dnů vymazány z evidence. Výpis z registru exekucí lze získat na České poště s označením Czech Point, za výpis se platí 50 Kč. Druhá možnost, jak zjistit, zda je daný člověk v exekuci je jít na webovou stránku Centrální evidence exekucí, kde si osoba může vyhledat kohokoliv za poplatek. (Centrální evidence exekucí, c2021)

2.1 Typy exekucí

Oprávněný se může rozhodnout, zda bude pohledávku vymáhat prostřednictvím soudu nebo soudního exekutora. Oba dva způsoby vymáhání pohledávek jsou rovnocenné.

2.1.1 Soudní výkon rozhodnutí

Soudní výkon rozhodnutí je prováděn pomocí okresního soudu. Soud vydá nařízení výkonu rozhodnutí a následně vydá provedení výkonu rozhodnutí. Tento proces bývá zpravidla delší než u exekutorské exekuce, ale oprávněného vyjde levněji. Výkon rozhodnutí je upraven v části šesté OSŘ. (Šínová, Kovářová, 2016)

Soud nepověří soudního exekutora, ale sám pomocí personálních a administrativních sil provede výkon rozhodnutí usnesením. Oprávněný sám musí sdělit, jaký je majetek

povinného, udělat tzv. soupis movitých věcí a navrhnout způsob výkonu rozhodnutí. Pokud oprávněný zvolí druhou variantu, a to vést exekuci prostřednictvím soudního exekutora nemusí se soupisem majetku a informováním jakým způsobem vést exekuci zabývat a vše udělá soudní exekutor. (Ježek, 2013)

Pokud si oprávněný vybere místo soudního exekutora provádět exekuci pomocí soudu, bude muset uhradit soudní poplatky. V případě využití služeb soudního exekutora hradí náklady exekuce povinný.

Soudní výkon rozhodnutí má přísnější pravidla než exekutorská exekuce. Soudní výkon rozhodnutí spadá pod věcně a místně příslušný soud. (Šínová, Kovářová, 2016)

2.1.2 Exekutorská exekuce

Exekutorská exekuce je uskutečnění výkonu rozhodnutí soudním exekutorem. (Šínová, Kovářová, 2016)

Exekuce, která je prováděna pomocí soudního exekutora, je z pravidla rychlejší, ale dražší. Soudní exekutor má mnoho pravomocí, ale podle EŘ je rozhodovací pravomoc ponechána soudu. Soudní exekutoři vykonávají svou činnost podle EŘ. (Šínová, Kovářová, 2016)

Oprávněný má možnost si vybrat soudního exekutora sám, nezáleží na trvalém bydlišti povinného.

2.2 Exekuční řízení

Exekuční řízení je zahájeno, jak soudní exekutor obdrží od oprávněného neboli věřitele návrh na nařízení exekuce. Exekutor následně zašle povinnému výzvu ke splnění závazku. Povinný má poté možnost do 30 dnů závazek uhradit. Pokud povinný závazek neuhradí, začíná exekutor vydávat exekuční příkazy a postihovat majetek dlužníka. Exekuci můžeme v jednom exekučním řízení provést více způsoby, jestliže nestačí jeden ze způsobů provedení exekuce k uspokojení pohledávky oprávněného. Exekuční řízení je skončeno vymožením exekuce, návrhem oprávněného na skončení exekuce, nebo z důvodu nemajetnosti dlužníka. (Ježek, 2013)

2.3 Průběh exekuce

Obrázek 1 Schéma průběhu exekuce

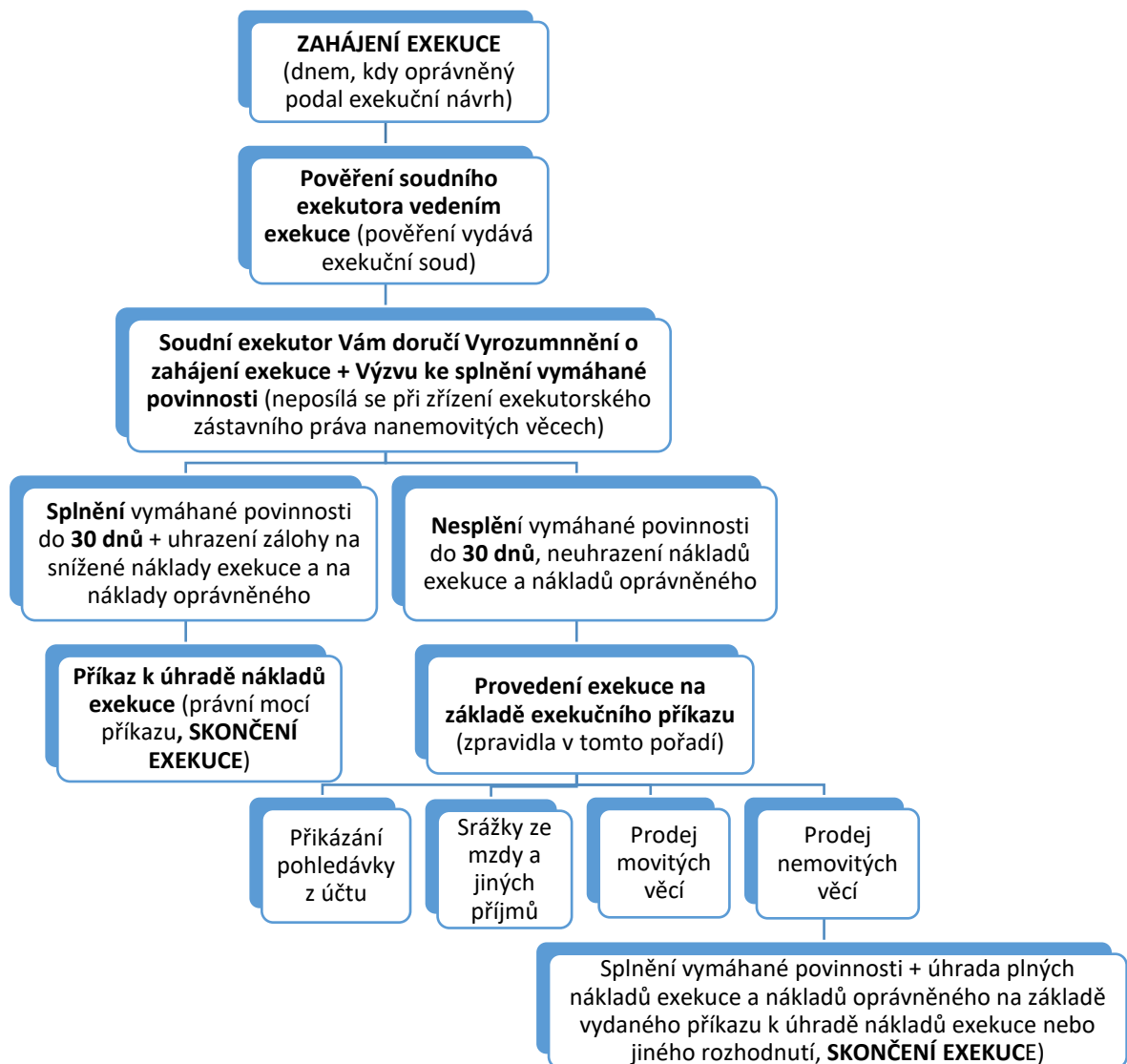

(Zdroj: vlastní zpracování dle Justice.cz, 2019)

Průběh exekuce má několik fází:

1. Zahájení exekuce nastává dnem, kdy oprávněný podá exekuční návrh. Podkladem pro vedení exekuce je exekuční titul, který získáme v soudním nebo rozhodčím řízení. Exekuční titul můžeme získat i smlouvou neboli exekuční doložkou.
2. Exekuční soud vydá pověření soudnímu exekutorovi na vedení exekuce.
3. Soudní exekutor doručí povinnému vyrozumění o zahájení exekuce. Zároveň povinný obdrží výzvu ke splnění vymáhané povinnosti. Povinný v této fázi může

obdržet exekuční příkaz například na obstavení účtu. Následně běží 30 denní lhůta ke splnění vymáhané povinnosti.

4. V této fázi povinný splní vymáhanou povinnost, nebo nesplní:
 - Splní-li povinný vymáhanou povinnost a uhradí zálohy na snížené náklady exekuce a na náklady oprávněného do 30 dnů, nedojde k dalším krokům v procesu exekuce. Pokud povinný splatí exekuci ve lhůtě 30 dnů, tak je odměna soudního exekutora peněžité exekuce snížena o 50 %, nebo o 70 % v případě jiné povinnosti. Náhrada hotových výdajů soudního exekutora je snížena o 50 %. Povinný obdrží příkaz k úhradě nákladů exekuce a tím skončí exekuce.
 - Nesplní-li povinný vymáhanou povinnost a neuhradí náklady exekuce a náklady oprávněného do 30 dnů začne exekutor provádět exekuci na základě exekučního příkazu podle exekučního řádu. Povinný bude muset zaplatit náklady exekuce v plné výši. V tento moment se začíná provádět exekuce na základě exekučního příkazu. Jako první nastává přikázání pohledávky z účtu, srážky ze mzdy a jiných příjmů, kdy soudní exekutor nařídí zaměstnavateli srážet ze mzdy povinného částky dle zákona o exekuci. Exekutor také může provádět exekuci prostřednictvím prodeje movitých a nemovitých věcí nebo může použít další způsoby provedení exekuce, jako je například pozastavení řídičského oprávnění nebo přikázání jiné peněžité pohledávky např. pohledávky z penzijního připojištění nebo vyklizení nemovitosti.
5. Exekuce může skončit na základě splnění vymáhaného dluhu a po úhradě plných nákladů exekuce a nákladů oprávněného. Exekuce také může skončit zastavením exekuce například na návrh oprávněného nebo povinného. (Základní schéma průběhu exekuce, c2021)

2.4 Skončení, zastavení, nebo odklad exekuce

Exekuce nejčastěji skončí po splacení závazku. Exekuce může skončit i na návrh oprávněného, nebo pokud povinný zemře a není nikdo, kdo by exekuci převzal.

Povinný může podat návrh na odklad exekuce k rukám soudního exekutora, ale jen pokud se dostal do exekuce ne vlastní vinou a pokud by exekuce měla špatné dopady na jeho samotného nebo jeho rodinu a oprávněného to nijak zvlášť nezasáhne. (Ježek, 2013)

Odklad je většinou jen dočasné odložení exekuce. Exekuce buď poté pokračuje, nebo se zcela zastaví. (Slovník pojmů, c2017) Exekuční soud může i bez návrhu na odložení exekuci odložit, jestliže očekává, že exekuce bude zastavena. (Odklad exekuce, c2017)

Exekuce je zastavena, pokud už není důvod dále vést exekuci nebo pokud exekuce neměla být nikdy vedena. (Zastavení exekuce, c2017) Návrh na zastavení exekuce může podat i povinný například z důvodu nemajetnosti nebo pokud byla již větší část dluhu splacena. Návrh nejčastěji podá účastník řízení, takže povinný nebo oprávněný, ale může to být i soudní exekutor. Návrh na zastavení exekuce musí být podán do 30 dnů od vyrozumění o zahájení exekuce nebo do 15 dnů ode dne, kdy nastal důvod pro zastavení exekuce. (Ukončení exekuce – návrh na zastavení exekuce, c2021)

2.5 Další způsob zastavení exekuce je insolvence

Termín insolvence značí situaci, kdy dlužník není schopný splácet své dluhy, protože má více jak 2 věřitele. Povinný se může dostat do platební neschopnosti, jestliže své dluhy nesplácí více než 30 dní po splatnosti. (Kurzy.cz, c2000-2021)

Někdy můžeme slyšet i slovo úpadek, což předchází insolvenčnímu stavu a je zde potřeba rozlišit, zda jde o platební neschopnost, předlužení nebo hrozící úpadek. (Šínová, Kolářová, 2016)

2.5.1 Platební neschopnost

O platební neschopnost jde, pokud má povinný více než dva věřitele a své závazky nesplácí více než 30 dnů po splatnosti. Platební neschopnost můžeme zjistit testem likvidity. Také se tomuto testu říká cash-flow test nebo test platební neschopnosti. V testu se zjišťuje, zda povinného likvidní aktiva stačí ke splnění závazků. (Richter, 2017)

2.5.2 Předlužení

O předlužení se jedná, pokud je povinný podnikatel ať už PO nebo FO a pokud se na povinného vedou minimálně 2 exekuce s různými věřiteli. (Šínová, Kolářová, 2016) Souhrn všech závazků povinného musí být vyšší než celková hodnota jeho majetku, taky se dá říct, že pasiva musí být větší než aktiva. (Právo pro střední školy, 2016)

2.5.3 Hrozící úpadek

O hrozící úpadek jde, pokud se dá předpokládat, že povinný nebude moct splácet své dluhy včas. (Šínová, Kolářová, 2016)

2.5.4 Insolvenční řízení

Insolvenční řízení dříve konkurzní řízení je druh občanského soudního řízení, kde je hlavní téma úpadek neboli bankrot povinného. (Slovník pojmů, c2017)

Insolvenční řízení lze zahájit, pokud je povinný v úpadku nebo mu úpadek hrozí. Insolvenční návrh může podat jak sám povinný, tak i věřitel. (Richter, 2017) Insolvenční řízení se zahajuje po doručení návrhu insolvenčnímu soudu, který spadá pod krajský soud. Soud poté rozhodne o úpadku a případně určí insolvenčního správce, který má za úkol zpeněžit dlužníkův majetek a uspokojit pohledávku v poměrné výši. (Právo pro střední školy, 2016)

Většinou se úpadek řeší oddlužením pomocí plnění splátkového kalendáře. Povinný tak vyhlásí osobní bankrot a jeho dluhy jsou splaceny prodejem majetku, nebo se domluví na splátkovém kalendáři. Výsledkem tedy je, že je povinnému část dluhu tzv. odpuštěna a část pomocí splátkového kalendáře splácí. (Slovník pojmů, c2017)

Úpadek se může řešit několika způsoby a to:

- konkursem, kdy se veškerý majetek dlužníka prodá a výsledná částka se rozdělí mezi věřitele neboli oprávněné,
- reorganizací neboli sestavením nového hospodářského plánu pro podnik povinného, to znamená, že povinný musí být podnikatel,
- oddlužením, což je nejčastější způsob řešení úpadku. Do roku 2019 mohl povinný, který byl FO nebo PO, ale nebyl podnikatelem, splácet své dluhy pomocí splátkového kalendáře, nebo prodejem veškerého majetku. Dlužník tak uhradil 30 % pohledávky a 70 % mu bylo odpuštěno. (Šínová, Kolářová, 2016) Od roku 2019 se insolvenční zákon změnil a oddlužení je možno provést dvěma způsoby a to splácet po dobu 5 let insolvenčnímu správci částku 900 korun + DPH a stejnou částku i dalším oprávněným. Druhá varianta oddlužení je uhradit v délce 3 let alespoň 60 % závazku. (Exekuce, c2021)

Insolvenčním řízením se zabývá místně příslušný krajský soud, pod nímž je obecný soud povinného. Subjektem insolvenčního řízení je insolvenční soud, který má dohlédací činnost, jako je například rozhodovat o záležitostech, které se týkají insolvenčního řízení. (Šínová, Kolářová, 2016)

3 VYMÁHÁNÍ EXEKUCE

V rámci exekuce rozlišujeme dva typy pohledávek a to přednostní a nepřednostní.

Přednostní pohledávky mají přednost před těmi nepřednostními, jsou to například pohledávky na výživné, pohledávky náhrady újmy na zdraví a újmy způsobené úmyslnými trestnými činy. Další příklady přednostní pohledávky jsou nezaplacené SP a ZP, přeplatky za nemocenské, důchodové a úrazové pojištění a dále poplatky za komunální odpad a všechny poplatky magistrátu podle OSŘ § 279 odstavce 2, zákona č. 99/1963 Sb. (Exekuce: Co jsou přednostní a nepřednostní pohledávky?, c2021)

Mezi nepřednostní pohledávky řadíme pokuty a rozhodnutí soudu a vše co není uvedeno v § 279 OSŘ. Můžeme uvést, že nepřednostní pohledávky jsou nezaplacené faktury za energie, nájem, splátky hypotéky, pokuty za MHD a dlužné platby za služby. (Exekuce: Co jsou přednostní a nepřednostní pohledávky?, c2021)

Exekuci vymáháme několika způsoby podle toho, zda se jedná o peněžní pohledávku, nebo nepeněžní pohledávku.

3.1 Vymáhání peněžité pohledávky

Peněžítá pohledávka je právo oprávněného na zaplacení finanční částky dlužníkem. Při vymáhání peněžité pohledávky máme několik způsobů vymožení:

- exekuce srážkami ze mzdy a jiných příjmů,
- exekuce prodejem movitých a nemovitých věcí,
- pozastavení řídičského oprávnění (u dluhu za výživné),
- exekuce příkázáním pohledávky (zablokování bankovního účtu),
- exekuce zřízením exekutorského zástavního právo na nemovitostech,
- exekuce správou nemovité věci,
- exekuce postižením závodu.

(Šínová, Kolářová, 2016)

Při výpočtu srážky na exekuci z příjmu povinného je třeba brát ohled na nezabavitelné minimum, které musí povinnému zůstat. Nezabavitelné minimum je měsíční částka, která musí dlužníkovi zůstat, aby si mohl zajistit základní životní potřeby. Nezabavitelné minimum roste, pokud dlužník vyživuje více lidí nebo pokud je jeho plat vyšší než průměrná

mzda. Nezabavitelná částka za rok 2021 činí 7 872,80 Kč. (Jak se změnilo nezabavitelné minimum od roku 2021?, c2012)

3.1.1 Exekuce srážkami ze mzdy a jiných příjmů

Soudní exekutor může postihnout příjem povinného, jako je například vdovský důchod po manželce či manželovi, podporu v nezaměstnanosti, starobní důchod před dosažením důchodového věku, invalidní důchod 1., 2. a 3. stupně, starobní důchod z invalidního důchodu, poměrný starobní důchod, starobní důchod, odměnu pěstouna, rodičovský příspěvek, invalidní důchod z mládí, vdovský důchod po manželovi důchodci či manželce důchodkyni, vdovský důchod po zemřelém při pracovním úrazu. Do 26 let lze také postihnout sirotčí důchod po matce či po otci a sirotčí důchod po matce nebo otci důchodci. (Exekuce a sociální dávky v roce 2021, c2021)

Exekutor nemůže postihnout příspěvek na živobytí, doplatek na bydlení, příspěvek na mobilitu, pomoc na nezbytné náklady, srážku sociálního a zdravotního pojištění, příspěvek na péči, příspěvek při převzetí dítěte, porodné, pohřebné, příspěvek na úhradu potřeb dítěte a také příspěvek na zvláštní pomůcku. (Exekuce a sociální dávky v roce 2021, c2021)

Od příjmu se odečte nezabavitelné minimum, které nemůže exekutor povinnému v žádném případě zabavit. Zbytek se rozdělí mezi dlužníka a soudního exekutora. Částka nad nezabavitelné minimum se rozdělí na tři třetiny. První třetina jde soudnímu exekutorovi, druhá třetina jde na úhradu přednostních pohledávek a třetí třetina zůstane dlužníkovi. Třetí třetina zůstává povinnému, aby byl motivován. (Exekuce: Co jsou přednostní a nepřednostní pohledávky?, c2021)

Pokud má povinný jen nepřednostní pohledávku, tak se strhne jen jedna třetina a dvě třetiny zůstanou povinnému. Je tedy výhodnější mít jen nepřednostní pohledávky.

Soudní exekutor zašle žádost o součinnost pražské, městské a okresní správě, která sdělí údaje o povinném. V odpovědi se většinou soudní exekutor dozví, zda je povinný zaměstnanec, zaměstnavatel, IČ nebo důchodce. Pokud je odpověď pozitivní, je vydán exekuční příkaz na daný příjem.

3.1.2 Exekuce prodejem movitých a nemovitých věcí

Exekuce prodejem nemovité věci je možná, je-li pohledávka věřitele větší než 100 000 korun. Výjimka může nastat jedině, pokud jde o dluh za výživné nebo za náhradu újmy na

zdraví. Za nemovitost se považuje pozemek a stavba, která je spojena se zemí. Na nemovitou věc vydá soudní exekutor exekuční příkaz k prodeji nemovitosti. (Exekuce, c2021)

Movitá věc je hmotný předmět, na který je vydán exekuční příkaz. Soupis movitých věcí provádí zaměstnanec soudního exekutora, který se nazývá vykonavatel. Vykonavatel zpravidla jezdí do míst, kde se nachází povinný či jeho majetek, za účelem sepsání movitých věcí. Tento způsob provedení exekuce se nazývá mobiliární exekuce. Vykonavatel se musí představit služebním průkazem a usnesením o nařízení exekuce a exekučním příkazem. (Ježek, 2013) Vykonavatel musí při sepsání movitých věcí pořádit obrazový i zvukový záznam. (Exekuce, c2021)

Při exekuci prodejem movitých věcí je nejdříve sepsán soupis věcí povinného. Soupis věcí je zpravidla proveden v místě trvalého bydliště povinného, ale pokud se exekutor dozví, že má své věci povinný jinde, může sepsat i to. Prodej movitých věcí je uskutečněn v dražbě, čímž se zaplatí dluh povinného. (Šínová, Kolářová, 2016) K soupisu dochází až tehdy, kdy povinnému nelze srážet z účtu nebo ze mzdy povinného. Po soupisu věcí, věci označené exekuční nálepkou zůstanou na místě povinného a k jeho zabavení může dojít až v případě nařízení dražby. (32. Soupis movitého majetku, c2009-2020)

V soupise věcí musí být jen věci povinného nebo věci ve společném jmění manželů. Exekutor nemůže postihnout věci, které povinný potřebuje pro zabezpečení svých základních potřeb a potřeb své rodiny. Exekutor nemůže zabavit například zdravotnické pomůcky a snubní prsteny. (Ježek, 2013) Šínová a Kolářová doplňují, že do soupisu věcí nesmí přijít běžné oblečení, obvyklé vybavení domácnosti, školní potřeby, domácí mazlíčci, kteří neslouží k chovu, léky, věci sloužící pro podnikání a hotovost do dvojnásobku životního minima. (Exekuce, c2021) Soudní exekutor může sepsané věci přemístit, pokud se obává, že může dojít k jejich poškození.

Postup exekutora je takový, že nejdříve vydá exekuční příkaz prodeje nemovitých a movitých věcí a následně pomocí mobiliární exekuce provede soupis majetku. Po soupisu věcí ustanoví soudní exekutor znalce, který nemovitou věc ocení a až na základě znaleckého posudku vydá soudní exekutor usnesení o ceně nemovitosti. Po nabytí právní moci může soudní exekutor vydat dražební vyhlášku, kde je uvedeno místo a čas konání dražby a označení dražební věci. Následně může soudní exekutor vyhlásit dražbu. (Šínová, Kolářová, 2016)

Dražba je způsob prodeje, kdy se v daný den nabízí určitá věc ke koupi několika neznámým zájemcům a prodá se tomu, kdo nabídne nejvyšší částku. Z výtěžku dražby je zaplácena pohledávka věřitele a snižuje se s ní dluh povinného. Předmětem dražby mohou být, jak movité věci např. auto, tak i nemovité věci, jako je například dům nebo pozemek. (Slovníček pojmů, c2009-2020)

Pokud se draží movité věci, začíná dražba na jedné třetině rozhodné ceny. (32. Soupis movitého majetku, c2009-2020)

Dražby mohou zájemci sledovat na portálu www.portaldrazeb.cz. Na portálu jsou k vidění všechny uskutečněné, probíhající a budoucí dražby. Dražby mohou být jak elektronické, tak i kamenné. (Slovníček pojmů, c2009-2020)

Dražbu může provádět jak soud, tak i soudní exekutor. Dražby se nemohou zúčastnit soudci, soudní exekutoři a jejich zaměstnanci, povinní a manželé a manželky povinných. Každý zájemce o dražbu se musí zaregistrovat a složit dražební jistotu, která se po neúspěšné dražbě vrátí, nebo odečte od vydražené ceny věci. (Šínová, Kolářová, 2016)

Osoba, která movitou nebo nemovitou věc vydraží, neboli nabídne nejvyšší částku, se nazývá vydražitel. (Šínová, Kolářová, 2016)

Ježek ve své knize píše: „*Je lepší si půjčit, než si nechat prodávat movité věci hodně pod cenou (vyvolávací cena v dražbě bývá na třetině odhadních cen). Čím déle tak exekuce trvá, tím je dražší.* (Ježek, 2013)

3.1.3 Pozastavení řidičského oprávnění

Od roku 2013 nastala změna u osob, proti kterým je vedena exekuce za neplacené výživné. Povinný, který neplatí alimony na své nezletilé dítě, může být připraven o řidičský průkaz. Povinnému zabaví řidičský průkaz pověřený soud. Výjimku mají řidiči z povolání, jako je například řidič kamionu nebo taxikář, protože v zájmu exekutora je, aby povinný pracoval a tím splácel svůj dluh. (Ježek, 2013)

Spisy, kde se jedná o výživné, jsou většinou označovány jako BABY.

Exekuce na výživné může být vedena jen na nezletilé dítě, které je zastoupeno zákonným zástupcem.

3.1.4 Exekuce příkázáním pohledávky (zablokování bankovního účtu)

Exekuce příkázáním pohledávky bývá provedena zpravidla jako první. Povinný v ní nemůže nakládat s prostředky na daném účtu a to až do výše vymáhaného dluhu. Povinný si však má právo vybrat z účtu jednorázově dvojnásobek životního minima jednotlivce, pokud je ovšem tato částka na účtu k dispozici. Životní minimum v roce 2021 činí 3 860 Kč. (Jaké je životní minimum při exekuci v roce 2021?, c2021)

3.2 Vymáhání nepeněžitých pohledávek

Nepeněžitá pohledávka je taková pohledávka, kdy oprávněný má právo na vykonání nějaké činnosti. Soudní exekutor může dle Exekutorské komory ČR nepeněžitou pohledávku vymáhat 4 způsoby:

- exekuce vyklizením (bytu neoprávněně užívaného dlužníkem),
- exekuce odebráním věci,
- exekuce rozdělením společné věci,
- exekuce provedením prací a výkonů. (Šínová, Kolářová, 2016)

3.2.1 Exekuce vyklizením

Při vymáhání exekuce vyklizením se postupuje podle ustanovení § 340 – § 342 OSŘ. Tato ustanovení se obdobně užití i pro exekuci vyklizením podle § 73 EŘ. Předmětem vyklizení je nemovitá věc. Vyklizení může být jak trvalé, tak i dočasné např. po dobu, která je stanovena ve výkonu rozhodnutí. (Winterová, 2018)

Na návrh oprávněného nařídí soud povinnému vyklizení nemovité věci. Povinný nejméně 15 dnů předem obdrží vyrozumění o vyklizení a soud zároveň vyrozumí i oprávněného. Účelem vyrozumění povinného je umožnit povinnému, aby předmět vyklizení opustil a odnesl z něj všechny své věci, pokud možno dobrovolně. (Winterová, 2018)

3.2.2 Exekuce odebráním věci

Nařídí-li exekutor nebo soud výkon rozhodnutí odebráním věci očekává se, že povinný odevzdá věc i s příslušenstvím dobrovolně. Například povinný odevzdá telefon s nabíječkou, postel s rošty nebo počítač s obrazovkou, myši a klávesnicí. Jako příslušenství se považuje malý a velký technický průkaz k autu, nebo vkladní knížka a cenný papír. Odebranou věc obdrží oprávněný, který by měl být i u samotného odebrání věci. Pokud se

bude exekutor domnívat, že povinný nebude chtít věc dobrovolně odevzdat, může si k sobě zavolat policii ČR. (Šínová, Kolářová, 2016)

3.2.3 Exekuce rozdělením společné věci

Výkon rozhodnutí k rozdělení společné věci vede ke zrušení spoluvlastnictví. Při prodeji musí oprávněný v návrhu uvést všechny spoluvlastníky nemovitosti, protože pokud na někoho zapomene nebo zmíní někoho, kdo už spoluvlastníkem není, může dojít k zamítnutí návrhu proti povinnému. (Šínová, Kolářová, 2016)

Dražba společné věci může proběhnout i jen mezi spoluvlastníky. Pokud se jedná o nemovitou věc, musí být zveřejněna dražební vyhláška a to z důvodů závazků třetích osob. (Šínová, Kolářová, 2016)

3.2.4 Exekuce provedením prací a výkonů

Exekuce provedením práce nebo výkonu může být například odstranění stavby, nebo oprávněný může chtít po povinném napsat veřejnou omluvu. (Šínová, Kolářová, 2016)

3.3 Inhibitorium

Inhibitorium dává zákaz povinnému nakládat se svým majetkem. Ze zákazu může být vyloučeno nakládání majetku pro uspokojení vlastních základních životních potřeb. (Slovník pojmů, c2017)

Šínová a Kolářová k tomu dodávají, že jde o zákaz nakládat s penězi na účtu povinného a to až do výše vymáhaného dluhu. (Šínová, Kolářová, 2016)

3.4 Splátkový kalendář

Povinný si může se soudním exekutorem dohodnout částku, kterou bude schopen měsíčně splácet, neboli sjednat splátkový kalendář. Důležité je však upozornit, že i při plnění splátkového kalendáře může soudní exekutor dál vymáhat exekuci i jinými způsoby, protože cílem exekuce je co nejrychlejší splacení dluhu. Povinný může svůj dluh hradit i mimo splátkový kalendář bez dohody na bankovní účet soudního exekutora nebo osobně na exekutorském úřadu. (Exekuční slovníček, c2009-2020)

Ježek dodává: „*Domluva na splátkách není důvodem pro zastavení exekuce. I když je na splátky přistoupeno, exekuce může pokračovat.*“ (Ježek, 2013)

4 EXEKUCE V JINÝCH ZEMÍCH

Hughes (2014) V Americe termín exekutor znamená něco jiného než český soudní exekutor. Americký exekutor je osoba, která se stará o závět zesnulého. Exekutor bývá uveden v závěti jako osoba odpovědná za vypořádání majetku. (Hughes, 2014) Pokud chceme najít osobu, která se zabývá vymáháním dluhu, musíme ji hledat v anglickém jazyce pod názvem „bailiff“. V USA se po oznámení dluhu na collection agency dluh zastaví a výše dluhu dále neroste, neplatí se zde žádné úroky ani poplatky. V Americe se nesmí zabavit osobní vozidlo, je ale možné dát na hmotnou, či nehmotnou věc břemeno neboli anglicky „lien“. Lidé, kteří v Americe nesplácí své závazky, jsou nahlášeni do centrálního registru, kde se dlužníkům automaticky zvýší splátky na cokoliv, co splácí. (Britské listy, c1996-2021)

Ježek (2013) ve své knize uvádí, jak funguje exekuce ve světě a prezident Exekutorské komory ČR Jiří Proška dodává: *„Český režim je součástí západního, modernějšího a humánnějšího systému, který vykonávají soudní exekutoři se soukromě-právním prvem.“* V mnoha západních zemích je exekuce přísnější než v České republice. V Nizozemsku například exekutor může zabavit dlužníkovi vše kromě postele a jednoho stolu. Jedinou výjimku tvoří Rakousko, kde je stále jen soudní výkon rozhodnutí a nejsou zde soudní exekutoři. Soudní výkon rozhodnutí byl v České republice do roku 2001, od té doby se oprávněný může rozhodnout, zda využije služeb soudu, nebo soudního exekutora. (Ježek, 2013)

Východoevropské země využívají ozbrojenou vojenskou složku, kam patří i exekutoři. Jde zejména o země jako je Rusko, Arménie, nebo Bělorusko. V Rusku vykonává exekutorskou činnost až 60 tisíc exekutorů, kteří procházejí tvrdým vojenským výcvikem. Exekutoři se učí zacházet se zbraní, kterou mají i při samotném výkonu exekuce. (Ježek, 2013)

V Rusku se exekucí zabývá zákon č. N 229-FZ o exekučních řízeních. Osoba, která se zabývá vymáháním, se nazývá soudní vykonavatel neboli exekutor. Exekuce v Rusku může skončit, pokud není možné zjistit polohu a majetek povinného nebo pokud nejsou dostupné informace o finančních prostředcích. (Налоговый кодекс Российской Федерации. Части первая и вторая: текст с посл. изм. и доп. на 2 февраля 2020 г., 2020) Exekucí se v Rusku zabývá Federální exekutorská služba, která je výkonným federálním orgánem. (Функции и задачи Службы, c2008-2021)

Exekutor v Rusku vykonává svou činnost jako soudní vykonavatel. V Rusku jsou dva typy soudních vykonavatelů a to soudní vykonavatel, který zajišťuje činnost soudů a potom

soudní vykonavatel, který se zabývá soudními akty a akty jiných orgánů. (Судебный пристав, 2021) Mezi hlavní práva ruských soudních vykonavatelů patří vstupovat do prostor ve vlastnictví dlužníka, zadržet prostředky na dlužníkově účtu, zabavit a následně prodat dlužníkův majetek a také dát dlužníka a jeho majetek na seznam hledaných. Povinností soudního exekutora je zajistit doručení materiálů soudu, udržovat veřejný pořádek, hlídat soudní budovy a podstoupit speciální výcvik včetně použití zbraní. (Судебный пристав, 2021) Činnost soudních vykonavatelů je upravena zákonem o soudních vykonavatelích. (судебных приставов по ОУПДС) V ruské knize autor Jarošenko píše že, po přijetí zákonů o soudních vykonavatelích a nového občanského soudního řádu ruské federace se stal soud rolí donucovací. Soud může vydat příkaz k uplatnění donucení na povinného, kterým se bude zabývat Federální exekutorská služba. (Ярошенко, 2017)

Na Slovensku se v roce 2017 zavedla přísnější pravidla týkající se exekuce. Povinný má jen jednoho exekutora, který mu byl přidělen podle krajské místní příslušnosti, která funguje na principu teritoriality. Slovenský soudní exekutor musí určit způsob provedení exekuce podle výše vymáhané částky. Na Slovensku nemůže být vydán exekuční příkaz prodeje nemovitosti, v níž má povinný trvalý pobyt, pokud vymáhaná částka nepřesáhla 2 000 eur. v přepočtu zhruba 51 140 korun. (Exekuce – aktuální téma i na Slovensku, c2001)

V mnoha evropských státech mají soukromé exekutory stejně jako v České republice. Mezi státy, kde si oprávněný může sám vybrat soudního exekutora, patří Anglie, Nizozemí, Portugalsko, Slovinsko a Španělsko. (Exekuce v Česku a Evropě, 2021)

Více informací o tom, jak fungují exekuční systémy v Evropě, najdeme v tabulce číslo 1.

Tabulka 1 Exekuční systémy v Evropě

| | Soukromí / státní exekutoři | Možnost výběru exekutora věřitelem | Územní působnost exekutorů |
|------------------------|--|---|---|
| Anglie a Wales | soukromí | ano | celostátní |
| Belgie | soukromí | ano | regionální (12 regionů) |
| Bulharsko | soukromí | ano | regionální |
| Česká republika | soukromí | ano | celostátní |
| Dánsko | státní | ne | regionální |
| Estonsko | soukromí | ano | regionální |
| Finsko | státní | ne | regionální |
| Francie | soukromí | ano | kombinace (dle prováděných úkonů) |
| Chorvatsko | státní | ne | regionální |
| Irsko | státní | ano | celostátní |
| Itálie | státní | ne | regionální |
| Litva | soukromí | ano | regionální |
| Lotyšsko | soukromí | ano | regionální |
| Lucembursko | soukromí | ano | regionální (2 regiony) |
| Maďarsko | soukromí | ne | regionální |
| Německo | státní | ne | regionální |
| Nizozemí | soukromí | ano | celostátní |
| Polsko | soukromí | ano | regionální |
| Portugalsko | soukromí | ano | celostátní |

| | | | |
|------------------|----------|-----|-----------------------------------|
| Rakousko | státní | ne | regionální |
| Řecko | soukromí | ano | regionální |
| Slovensko | soukromí | ne | regionální |
| Slovinsko | soukromí | ano | celostátní |
| Srbsko | soukromí | ano | regionální |
| Skotsko | soukromí | ano | kombinace (dle prováděných úkonů) |
| Španělsko | soukromí | ano | celostátní |
| Švédsko | státní | ne | regionální |
| Švýcarsko | státní | ne | kombinace (dle prováděných úkonů) |

(Zdroj: Vlastní zpracování dle Exekuce v Česku a Evropě, 2021)

Ve všech evropských státech kromě Řecka a Srbska platí náklady exekuce povinný. (Exekuce v Česku a Evropě, 2021)

Z tabulky č. 1 je znatelné, že ve státech, kde jsou soukromí exekutoři, mají věřitelé zpravidla možnost si vybrat soudního exekutora dle libosti. Ve státech, kde působí jen státní exekutoři, věřitelé nemají možnost si vybrat soudního exekutora. Výjimku tvoří jen Irsko a Anglie, kde státní exekutoři mají celostátní působnost.

5 LITERÁRNÍ REŠERŠE SOUČASNÉ PRÁVNÍ ÚSTAVY ČR

Tato část bakalářské práce je zaměřena na právní úpravu exekucí od roku 1918 do současnosti.

Před tím, než se zavedla dvojkolejnost právní úpravy civilních exekucí, tuto činnost prováděly jen soudy, které se řídily podle části šesté OSŘ, § 251 až 376. V roce 2001 vznikli soudní exekutoři (soukromé osoby), kteří se řídí podle exekučního řádu (zákon č. 120/2001 Sb.). (Šínová, Kovářová, 2016)

Na území Československa se v letech 1918 a 1950 objevil tzv. první dualismus, který se projevoval v různých právních režimech v českých zemích a na Slovensku. V českých zemích platilo rakouské právo, na Slovensku právo uherské. Do roku 1950 platil v českých zemích rakouský exekuční řád z roku 1896 [zákon ze dne 27. 5. 1896, č. 79 ř. z., o řízení exekučním a zajišťovacím (exekuční řád)], který v Rakousku platí dodnes. (Šínová, Kovářová, 2016 IN: Schrotz, K., Jurášek, 1935)

Nový občanský soudní řád (zákon č. 99/1963 Sb.) z roku 1963 nahradil dosavadní pojem exekuce novým pojmem výkon rozhodnutí. Od roku 1963 se exekuční řízení stalo řízením vykonávacím. Výkon rozhodnutí byl omezen na exekuci speciální. *„Nový výčet jednotlivých exekučních prostředků právě u exekuce peněžité odráží změnu filosofie a nové společenské uspořádání. Na prvním místě se vyskytuje úprava srážek ze mzdy, následují příkázání pohledávky a prodej movitých věcí a nemovitostí. Zcela je vypuštěno zástavní právo k nemovitým věcem.“* (Wolfová a Štika, 2016)

Od roku 2001 platí v České republice nový zákon o soudních exekutorech a exekuční činnosti (exekuční řád) a o změně dalších zákonů (zákon č. 120/2001 Sb.). Nový zákon je založen na principu *„jakákoliv činnost exekutora začíná tam, kde končí činnost soudu v nalézacím řízení“*. (Wolfová a Štika, 2016)

Exekuci upravují tyto předpisy:

- exekuční řád, zákon č. 120/2001 Sb., o soudních exekutorech a exekuční činnosti (exekuční řád) a o změně dalších zákonů, ve znění pozdějších předpisů,
- občanský soudní řád, zákon č. 99/1963 Sb., občanský soudní řád, ve znění pozdějších předpisů. (PRÁVNÍ ÚPRAVA EXEKUČNÍHO ŘÍZENÍ A JUDIKATURA SHRNUJÍCÍ, c2021)

Důležité změny zákonů týkající se exekuce nastaly v roce 2013, kdy se zavedla předžalobní výzva, která zavazuje oprávněného dát možnost povinnému uhradit závazek dřív, než se obrátí na soud, jinak hrozí, že oprávněný si bude muset náklady na řízení zaplatit sám. Od stejného roku mohou být exekuce sloučeny, tak aby byly nižší náklady exekutora. Neplaticímu rodiči navíc hrozí zabavení řidičského průkazu. Od 1. ledna 2013 může také soudní exekutor obstarat účet a mzdu manžela nebo manželky povinného, ale jen pokud se dluh týká společného jmění manželů. (Ježek, 2013)

Předpisy upravující exekuční řízení:

- Zákon č. 120/2001 Sb. - exekuční řád,
- Vyhláška č. 329/2008 Sb. - o centrální evidenci exekucí,
- Vyhláška č. 330/2001 Sb. - o odměně a náhradách soudního exekutora,
- Zákon č. 99/1963 Sb. - občanský soudní řád,
- Vyhláška č. 37/1992 Sb. - o jednacím řádu pro krajské a okresní soudy,
- Vyhláška č. 418/2001 Sb. - o postupech při výkonu exekuční a další činnosti,
- Zákon č. 119/2001 Sb. - kterým se stanoví pravidla pro případy souběžně probíhajících výkonů rozhodnutí,
- Zákon č. 292/2013 Sb. - zákon o zvláštních řízeních soudních,
- Zákon č. 191/2020 Sb. - o některých opatřeních ke zmírnění dopadu epidie mi koronaviru SARS-CoV 2 na osoby účastníci se soudního řízení, poškozené, oběti trestných činů a právnické osoby a o změně insolvenčního zákona a občanského soudního řádu.

(Předpisy upravující exekuční řízení, c2009-2020)

V České republice v roce 2017 došlo ke snížení minimální odměny soudního exekutora z 3 000 korun na 2 000 korun. (Exekuce, c2021)

V roce 2017 na Slovensku zavedli princip teritoriality neboli systém náhodného přidělení soudního exekutora povinnému. To znamená, že jeden povinný má jednoho soudního exekutora, který je povinnému přidělen podle krajské místní příslušnosti. (Věřitelé na Slovensku přišli o své top exekutory. Díky teritorialitě tam klesl počet exekucí, c1997-2021) O 3 roky později Slováci zavedli zákon na zastavení starých exekucí. Exekuce, které trvají déle než 5 let, budou zastaveny, pokud nedojde k jejich vymožení. V zákoně jsou i výjimky

například se nebudou zastavovat exekuce za výživné. (Specifické legislativní řešení starých exekucí na Slovensku, c2014)

Kdyby se v České republice zavedlo přidělení soudního exekutora podle krajské místí příslušnosti, znamenalo by to, že jeden povinný by měl jednoho exekutora, čímž by se snížily náklady exekutora. Nyní si může oprávněný vybrat soudního exekutora sám, a tak se může stát, že povinný má více exekucí u více soudních exekutorů. Například pan Novák může mít exekuci u soudního exekutora v Praze, Olomouci i v Brně.

V České republice se poslanci snaží, aby i zde platilo přidělení soudního exekutora podle krajské místí příslušnosti. To ale v dubnu 2021 opět dolní komora zamítla. Sněmovna odsouhlasila zastavení bezvýsledných exekucí, které mohou trvat maximálně 12 let. Změna také může nastat u mobiliárních exekucí u důchodců a osob se ZTP, kdy by nemuselo dojít k soupisu a prodeji movitých věcí, jestliže by dobrovolně platili každý měsíc alespoň 1 500 Kč, řešilo by se to asi splátkovým kalendářem. (Sněmovna schválila zastavení dlouhodobých bezvýznamných exekucí. Novelu musí posoudit Senát, c1997-2021) Poslaneckou sněmovnou prošel i návrh na zastavení exekucí do 1 500 korun bez příslušenství a návrh na povinnost soudního exekutora nahrávat hovory, které exekutorský úřad uskuteční a které souvisí s exekučním řízením. (Poslanci schválili změny v exekucích, ale nikdo nejásá. „Titěrné zlepšení“, c1996-2021)

Tyto návrhy zákona již prošly poslaneckou sněmovnou, ale ještě je musí schválit senát.

V roce 2020 poslanecká sněmovna schválila novelu zákona o náhradě výživného, které by platil za neplatiče stát. Úřad práce by tak vyplácel oprávněným až 3 000 korun měsíčně po dobu 2 let. Zákon by měl být účinný od července roku 2021. Aby mohlo být náhradní výživné vyplaceno, je nutné vést proti neplatiči výživného exekuční řízení, nebo výkon rozhodnutí soudu. Příjemce náhradního výživného poté bude muset každé 4 měsíce dokládat, že má stále nárok na vyplácení výživného a že povinný stále exekuci na výživné neplatí. Přesněji se tím zabývá zákon č. 588/2020 Sb. o náhradním výživném pro nezaopatřené dítě a o změně některých souvisejících zákonů. (Výživné za neplatiče bude hradit stát, schválila sněmovna. Má jít až o 3000 korun měsíčně, c1996-2021)

Kvůli Covid pandemii, která zasáhla celou Zemi, schválil parlament 17. dubna 2020 zákon č. 191/2020 zákon o některých opatřeních ke zmírnění dopadů epidemie koronaviru SARS CoV-2 na osoby účastníci se soudního řízení, poškozené, oběti trestných činů a právnické

osoby a o změně insolvenčního zákona a občanského soudního řádu. (Koronavirus, předpisy ke zmírnění dopadů epidemie, 2020)

Kvůli Covid 19 se zákon č. 191/2020 Sb. dočasně pozměnil. Například se změnil tyto paragrafy týkající se exekuce:

- §4 – Prominutí zmeškání lhůty v řízení o výkonu rozhodnutí a exekučním řízení,
- § 5 – Prominutí zmeškané lhůty v insolvenčním řízení,
- §11 – Zvláštní opatření ve vztahu ke zvláštnímu způsobu doručení v insolvenčním řízení,
- §12 – Zvláštní opatření ve vztahu k povinnosti dlužníka podat insolvenční návrh,
- §13 – Zvláštní opatření ve vztahu k insolvenčním návrhům podávaným věřiteli,
- §14 – Zvláštní opatření ve vztahu k plnění splátkového kalendáře,
- §15 – Zvláštní opatření ve vztahu k podmínkám osvobození dlužníka od placení pohledávek,
- §16 – Zvláštní opatření ve vztahu k plnění reorganizačního plánu,
- §17 – Zvláštní opatření ve vztahu k běhu dob rozhodných pro účely neúčinnosti právních úkonů,
- §23 – Výkon rozhodnutí prodejem movitých věcí,
- §24 – Výkon rozhodnutí prodejem nemovitých věcí,
- §26 – Přejícná ustanovení,
- §32 – Změna insolvenčního zákona,
- §127 – Mimořádné moratorium.

(Koronavirus, předpisy ke zmírnění dopadů epidemie, 2020)

II. PRAKTICKÁ ČÁST

6 OBECNÉ INFORMACE O POVINNÝCH A EXEKUCÍCH V ČR

K datu 10. 6. 2020 exekutorská komora ČR zveřejnila data týkající se exekuce. Česká republika měla k tomuto datu 10 649 800 obyvatel a z toho na 749 449 lidí byla vedena exekuce. Povinní měli celkem 4 501 224 exekucí ve výši 319 216 779 276 korun. Podíl osob v exekuci tak činil 7,04 %.

6.1 Srovnání ČR a Slovenska

Tabulka 2 Srovnání ČR a Slovenska dle exekucí

| | Česká republika | Slovenská republika |
|-----------------------------|--------------------|-------------------------|
| Počet obyvatel | 10 649 800 | 5 441 899 |
| Počet povinných | 749 449 | 960 000 |
| Počet exekucí | 4 501 224 | 3 244 949 |
| Celkový dluh | 319 216 779 276 Kč | Data nejsou k dispozici |
| Podíl osob v exekuci | 7,04 % | 17,64 % |

(Zdroj: Vlastní zpracování dle Exekutorské komora ČR, c2009-2020)

Podle srovnání z tabulky č. 2 je na tom Česká republika lépe než Slovensko, které má v přepočtu na obyvatele podíl osob v exekuci 17,64 %. Ze statistik vyplývá, že Slovenská republika má o polovinu méně obyvatel než Česká republika, ale zároveň má o 210 551 více povinných. (Exekutorská komora ČR, c2009-2020)

V České republice má jeden povinný průměrně 6 exekucí ve výši dluhu 70 917 korun. Na Slovensku má více obyvatel exekuci, ale průměrně se na jednoho povinného vedou 3 exekuce, což je o polovinu méně než v České republice.

V ČR má jeden povinný zhruba čtyři a půl exekutora. Pokud tedy povinný pracuje, musí jeho zaměstnavatel komunikovat se všemi jeho exekutory a zjistit jakou mají pohledávku a informovat je, zda stále povinný pracuje, jaký je jeho příjem a kolik z něho strhávají. (Změna exekucí pomůže statisícům lidí. Pak zaveďme i státní exekutory, říká Hůle, c1999-2021)

Tabulka 3 Srovnání dat exekucí v ČR

| | 2018 | 2019 | 2020 |
|--------------------------|---------|---------|-------------------------|
| Počet podaných exekucí | 505 120 | 499 512 | 407 694 |
| Počet vymožených exekucí | 540 000 | 545 000 | Data nejsou k dispozici |
| Průměrný věk dlužníka | 45 | 42,5 | 45,5 |
| Počet povinných | 822 00 | 790 000 | 719 503 |
| Počet povinných nad 65 + | 72 905 | 66 210 | 63 298 |

(Zdroj: Vlastní zpracování dle Exekutorské komora ČR, c2009-2020)

Z tabulky číslo 3 vyplývá, že počet podaných exekucí od roku 2018 klesá a počet vymožených exekucí naopak roste. To se odvíjí i na počtu povinných, kde je také klesající tendence. Průměrný věk dlužníka se ale každý rok zvyšuje. Odpovídá také tomu počet povinných nad 65 let, kterých stále přibývá. (Exekutorská komora ČR, c2009-2020)

Dlužníky mohou být i děti. Podle statistik Exekutorské komory České republiky ke dni 11. ledna 2020 bylo celkem 2 200 dětí v exekuci, je to o 642 méně než minulý rok, ale i přesto je v České republice stále možné vést exekuci na nezletilou osobu. (Exekutorská komora ČR, c2009-2020) To se ale změní od roku 2021, kdy sněmovna schválila nový zákon týkající se exekucí mladistvých. Do 13 let dítěte bude za dítě zodpovídat rodič. Tato změna zákona by měla být platná od července 2021. (Dětské dluhy stát vymáhat nebude, do 13 let je zodpovědný rodič, c1996-2021)

V České republice se může stát, že jak dítě dosáhne dospělosti, přejdou na něj i dluhy, které byly vytvořeny již v dětství. Dlužníkem se tak mohla stát osoba, která dovršila 6 let. U nezletilých povinných jde většinou o dluhy za nezaplacený komunální odpad nebo za jízdu načerno v MHD. Do 15 let věku dítěte si soudní exekutor nebude moc účtovat pokuty a penále. K tomuto zákonu se mohou odvolat zpětně i povinní do 21 let. (Chudé Česko 21, c1999-2021)

V olomouckém kraji bylo v roce 2020 evidováno 114 nezletilých osob v exekuci a 1 734 osob ve věku od 18 do 26 let. Celý olomoucký kraj evidoval 40 033 povinných. V přepočtu

tak osoby od 6 let do 26 let zaujímají 4,6 % z evidovaných povinných z olomouckého kraje. (Chudé Česko 21, c1999-2021)

6.2 Okresy dle počtu exekucí

Při porovnání okresů podle statistik exekucí v České republice je na tom nejhůře okres Most, kde je počet povinných 18 032 na počet obyvatel 112 049. Celkový počet exekucí v okrese Most je 117 827 v celkové výši dluhu 5 349 959 376 Kč. Z toho vyplývá, že 16,09 % obyvatel z okresu Most je v exekuci. Oproti tomu je nejlépe na tom okres Žďár nad Sázavou, kde je počet obyvatel 118 094 a z toho povinných pouze 3 943. Povinní v tomto kraji mají celkem 23 615 exekucí ve výši dluhu 2 136 426 620 korun. Podíl osob tak činí 3,34 %. (Exekutorská komora ČR, c2009-2020)

6.2.1 Olomouc

Bakalářská práce se zabývá především okresem Olomouc, zejména pak městem Olomouc.

V okrese Olomouc leží celkem 98 měst a obcí. Najdeme zde například město Uničov, Šternberk, Litovel nebo Olomouc. Známa je také obec Svatý Kopeček, kde se nachází bazilika Navštívení Panny Marie nebo obec Bouzov, kde stojí hrad se stejným názvem. (Okres Olomouc, c1996)

Město Olomouc se nachází v olomouckém kraji v okrese Olomouc, uprostřed regionu Moravy. Jde o 6. největší město v České republice. Statutární město Olomouc je také známé jako univerzitní město. (O městě, c2012)

Okres Olomouc se z hlediska počtu povinných řadí na 42 místo. Na prvním místě je okres Most a na 77 s nejnižším počtem povinných je okres Žďár nad Sázavou. (Mapa, c2021)

Tabulka 4 Srovnání okresu Olomouc a města Olomouc dle exekuce

| | Okres Olomouc | Město Olomouc |
|-----------------------------|----------------------|----------------------|
| Počet obyvatel | 234 939 | 100 523 |
| Počet povinných | 14 184 | 7 219 |
| Počet exekucí | 89 605 | 47 418 |
| Celkový dluh | 5 794 856 914 Kč | 2 861 872 644 Kč |
| Podíl osob v exekuci | 6,04 % | 7,18 % |

(Zdroj: Vlastní zpracování dle Exekutorské komora ČR, c2009-2020)

V okrese Olomouc žije k 10. 6. 2020 celkem 234 939 obyvatel a téměř polovina obyvatel bydlí přímo v Olomouci. Ve statutárním městě Olomouc žije 100 523 obyvatel a na 7 219 osob je vedena exekuce. V Olomouci se vede 47 418 exekučních spisů v celkové výši dluhu 2 861 972 644 korun. V přepočtu tak podíl osob v exekuci vyšplhal na 7.18 %. Průměrně má jeden povinný z Olomouce 6 a půl exekucí. Jedna exekuce poté vychází průměrně na částku 60 356 korun. (Exekutorská komora ČR, c2009-2020)

V okrese Olomouc je míra nezaměstnanosti na 4,2 %. K 28. únoru 2021 bylo bez práce 6 423 obyvatel. Pro představu v České republice se míra nezaměstnanosti pohybuje kolem 4,1 %. (Informace o nezaměstnanosti v Olomouckém kraji k 28. 2. 2021, c2000-2021)

6.3 Zadluženost a míra nezaměstnanosti

Exekuce úzce souvisí s nezaměstnaností a zadlužení domácností. Ústecký kraj, kde se nachází i okres Most, je nejvíce postižen mírou nezaměstnanosti a zároveň se zde nachází i nejvíce dlužníků. Míra nezaměstnanosti v ústeckém kraji byla k 30. dubnu 2021 na 5,96 % a to je nejvyšší hodnota České republiky. Okres Žďár nad Sázavou leží na Vysočině a pyšní se druhou nejnižší nezaměstnaností a nejmenším počtem dlužníků v České republice. Míra nezaměstnanosti na Vysočině je 3,14 %. Čím nižší je míra nezaměstnanosti, tím více lidí má práci a jsou schopni si plnit své závazky a nepadají do dluhových pastí. Do roku 2018 se počet podaných exekucí zvyšoval, až poprvé v roce 2018 byl počet podaných exekucí menší jak předcházející rok. (Podíl nezaměstnaných osob v krajích k 30. 4. 2021, 2021)

Míru nezaměstnanosti zjistíme, pokud nezaměstnané lidi vydělíme zaměstnanými lidmi a nezaměstnanými lidmi. Jestliže chceme výsledek v procentech, vynásobíme stem. Tím zjistíme míru nezaměstnanosti v procentech. Následující tabulka udává graf vývoje míry nezaměstnanosti. (Trh práce a nezaměstnanost, c2021)

Obrázek 2 Podíl nezaměstnaných osob v ČR

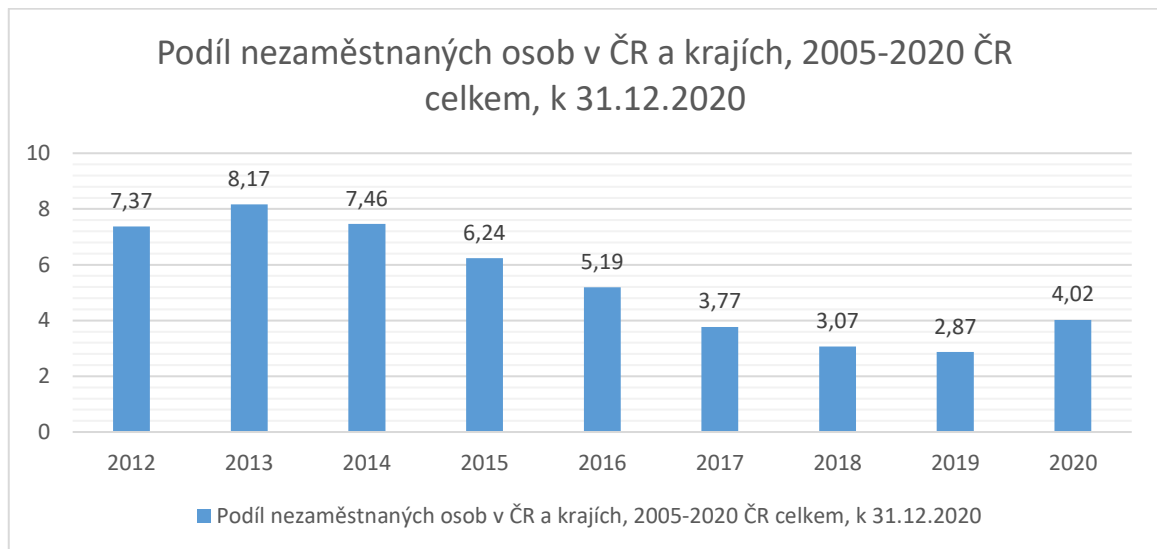

(Zdroj: Vlastní zpracování dle ČSÚ, 2021)

Graf podílu nezaměstnaných osob v ČR značí, že nezaměstnanost klesá stejně jako počet nově podaných exekucí. Jediná výjimka byl rok 2020, kdy po 6 letech klesající tendence nezaměstnanost vzrostla. Nezaměstnanost nejspíše vzrostla z důvodu pandemie Covid 19, která uzavřela řadu podniků zejména v oblasti pohostinství a stavebního ruchu. (Podíl nezaměstnaných osob v ČR a krajích, 2005-2020, 2021) Míra nezaměstnanosti v České republice sice klesá, ale kvůli srážkám ze mzdy účastníci exekučního řízení často podporují šedou ekonomiku a pracují načerno.

Další obrázek značí vývoj zadlužení domácností v ČR.

Obrázek 3 Zadlužení domácností

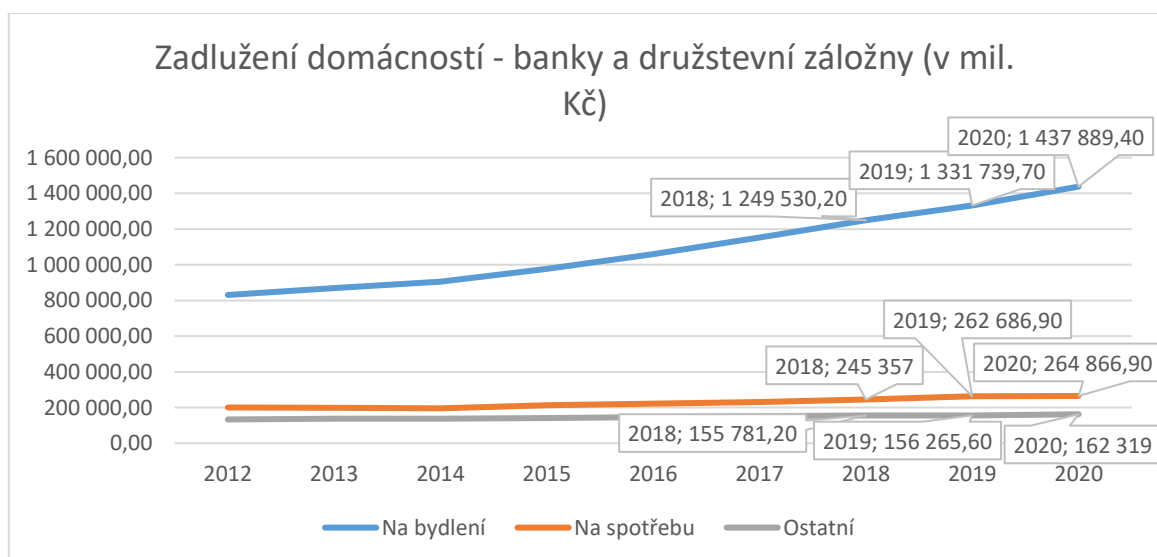

(Zdroj: Vlastní zpracování dle ČNB, c2021)

Zadluženost domácností je čím dál vyšší. Obyvatelé České republiky se nejvíce zadlužují na bydlení. Další dvě křivky značí zadluženost na spotřebu a na ostatní. (ČNB, c2021)

Půjčky na bydlení stále rostou zároveň s cenou nemovitosti a cenou za podnájem. Lidé si nejvíce půjčují na bydlení, protože cena nemovitosti stále roste, a tak lidé investují do nemovitostí, i přestože jsou nemovitosti předražené až o 25 %. Lidé si půjčují na bydlení, protože od března 2017 klesají úrokové sazby. Lidé se nejspíše obávají, že kvůli růstu nezaměstnanosti, kterou způsobila pandemie Covid 19, nebudou mít později peněžní prostředky a snaží se tak investovat. Ceny nemovitostí rostou a tím se zhodnocují i peníze, které se do koupě nemovitosti vloží. (REKORDNÍ HYPOTÉKY? POMOHL JIM KORONAVIRUS I ZDRAŽOVÁNÍ NEMOVITOSTÍ, c2021)

Lidé se nejčastěji dostanou do exekuce tím, že nestíhají, nebo nemohou splácet dluhy hned z několika důvodů:

- ztratí zaměstnání,
- onemocní, nebo se stane úraz,
- rozvodem, nebo rozchodem s partnerem,
- smrtí partnera. (Exekuce a insolvence, c2019)

Důležité také je, aby lidé měli nahlášen skutečný trvalý pobyt, nebo aspoň doručovací adresu. Soudní exekutor posílá všechny dokumenty na adresu, která je uvedena v Centrálním registru obyvatel. Stále mnoho dlužníků má nahlášen trvalý pobyt na úřadě, a tak se stává, že mnoho lidí ani neví, že mu chodí dokumenty od soudního exekutora.

7 EXEKUTORSKÝ ÚŘAD

Exekutorský úřad je budova, kde soudní exekutor vykonává svou exekutorskou činnost.

Tabulka 5 Počet exekutorských úřadů v krajích

| Název kraje | Počet ex. úřadů v kraji |
|----------------------|-------------------------|
| Hl. město Praha | 40 |
| Jihočeský kraj | 10 |
| Jihomoravský kraj | 18 |
| Karlovarský kraj | 4 |
| Kraj Vysočina | 8 |
| Královehradecký kraj | 6 |
| Liberecký kraj | 6 |
| Moravskoslezský kraj | 13 |
| Olomoucký kraj | 9 |
| Pardubický kraj | 4 |
| Plzeňský kraj | 12 |
| Středočeský kraj | 12 |
| Ústecký kraj | 7 |
| Zlínský kraj | 6 |

(Zdroj: Vlastní zpracování dle Statnisprava.cz, c2000-2021)

V celé České republice máme 155 exekutorských úřadů. V okrese Olomouc najdeme 3 soudní exekutory, kteří mají své exekutorské úřady ve městě Olomouc. (Statnisprava.cz, c2000-2021)

Podle exekutorské komory vede český soudní exekutor průměrně 30 600 exekucí. Lepší přehled o počtu vedených exekucí exekutory dává medián ve výši 13 300 exekucí. (Exekutorská komora ČR, c2009-2020)

V další podkapitole je popsán a analyzován jeden exekutorský úřad v Olomouci. Po dohodě se soudním exekutorem nebudu v této práci konkrétní exekutorský úřad jmenovat.

7.1 Činnost exekutorského úřadu

Činnost soudního exekutora zejména spočívá v provádění exekuce, vydávání exekučních příkazů a vymáhání peněžitého nebo nepeněžitého plnění.

7.2 Další činnost

Soudní exekutor se zabývá především exekuční činností, ale také může provádět další činnost jako:

- poskytovat právní pomoc,
- provádět autorizovanou konverzi dokumentů,
- sepisovat listiny a sepisovat exekutorské zápisy,
- doručovat oznámení a písemnosti soudu,
- uschovávat peníze, listiny a movité věci,
- provádět dobrovolné dražby movitých a nemovitých věcí.

Všechny tyto další činnosti jsou prováděny na základě písemné smlouvy. (Zákon č. 120/2001 Sb.)

7.2.1 Poskytovat právní pomoc

Soudní exekutor může za úplatu poskytovat právní pomoc, jak povinnému tak i oprávněnému, po vydání exekučního titulu. Soudní exekutor může účastníkům řízení poradit, jak postupovat v exekuční činnosti. K tomuto soudní exekutor nemusí mít sepsanou písemnou smlouvu. (Exekutorská komora České republiky, c2009-2020)

7.2.2 Provádět autorizovanou konverzi dokumentů

Exekutor může na žádost provádět autorizovanou konverzi dokumentů podle zákona č. 300/2008 Sb. Konverze dokumentů se dělá z listinné podoby do elektronické, nebo naopak. Cena se vypočte podle počtu stran dokumentů. Ani pro tuto činnost soudní exekutor nemusí mít sepsanou písemnou smlouvu. (Exekutorská komora České republiky, c2009-2020)

7.2.3 Sepisovat listiny a exekutorské zápisy

Další činnost soudního exekutora, kterou může provádět bez písemné smlouvy je sepisovat listiny a sepisovat exekutorské zápisy o osvědčení skutkového děje, jako je například

osvědčení o předání peněz nebo stavu věci, jako je například osvědčení o stavu nemovitosti. (Zákon č. 120/2001 Sb.)

7.2.4 Doručovat oznámení a písemnosti soudu

Pokud soud pověří soudního exekutora, může exekutor doručovat oznámení a písemnosti soudu, nebo provádět činnost soudního vykonavatele. (Zákon č. 120/2001 Sb.)

7.2.5 Uschovávat peníze, listiny a movité věci

Po sepsání písemné smlouvy může soudní exekutor uschovávat peníze, listiny a movité věci. Za úschovu činí odměna exekutora min 1 000 korun. Do úschovy je možné dát cokoliv, co souvisí se soudním řízením. Úschova může být kdykoliv vrácena tomu, kdo ji zde uschoval. (Zákon č. 120/2001 Sb.)

7.2.6 Provádět dobrovolné dražby movitých a nemovitých věcí

Na návrh vlastníka movité nebo nemovité věci může soudní exekutor provádět dobrovolné dražby movitých a nemovitých věcí, kdy odměna exekutora může být maximálně ve výši 10 % z vydražené ceny a zároveň maximálně 1 000 000 korun. Soudnímu exekutorovi může dát pokyn k dobrovolné dražbě jen vlastník movité nebo nemovité věci. Soudní exekutor sepíše s vlastníkem smlouvu o dobrovolné dražbě a vlastník si určí výši minimální ceny při prodeji a vybere způsob dražby. (Zákon č. 120/2001 Sb.)

7.3 Organizace exekutorského úřadu

V této části popíšu organizaci vybraného exekutorského úřadu v Olomouci.

Obrázek 4 Organizace exekutorského úřadu

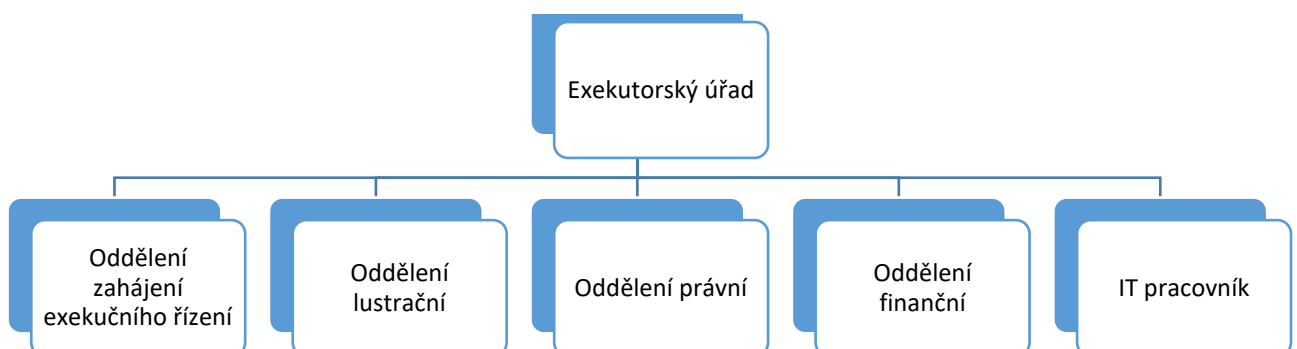

(Zdroj: Vlastní zpracování dle exekutorského úřadu, 2021)

Exekutorský úřad v Olomouci má asi 16 zaměstnanců, kteří jsou pověřeni prováděním jednotlivých úkonů exekuční činnosti, zjednodušeně lze uvést:

- oddělení zahájení exekučního řízení, které má na starosti zpracování exekučních návrhů (posouzení náležitostí, odstranění vad, zajištění pověření k provedení exekuce, zpracování pokynů exekučních soudů apod.),
- lustrační oddělení provádějící součinnostní dotazy exekutora, jejichž cílem je získat informace o majetkových poměrech dlužníka a vyhodnocení těchto informací, vymáhací oddělení zajišťuje postih aktiv dlužníkovy majetku, tj. rozhoduje o způsobech provedení exekuce, nákladech exekuce a rovněž provádí zrušení exekučních příkazů a archivaci spisu po vymožení pohledávky,
- právní oddělení, které má v gesci zejména vyřizování procesních podání účastníků řízení a úkony prodeje movitých a nemovitých věcí, rozhodování o odkladu exekuce, zastavení exekuce apod.,
- finanční oddělení provádí zaúčtování vymoženého plnění do jednotlivých exekučních řízení a jejich výplatu věřitelům,
- IT pracovník zabezpečující technickou podporu stran počítačového a softwarového vybavení.

Na exekučním úřadě pracují i 3 brigádníci, kteří mají na starost lehké administrativní práce.

Jeden ze zaměstnanců provádí i mobiliární exekuci a je tzv. vykonavatelem. Vykonavatel má na sobě neprůstřelnou vestu a sebou má odznak a exekuční příkaz.

U soudního exekutora vykonává exekutorskou praxi i exekutorský koncipient. Exekutorského koncipienta musí soudní exekutor zapsat do seznamu koncipientů v databázi exekutorské komory české republiky. V průběhu praxe se koncipient učí exekutorskou činnost pod dohledem soudního exekutora a následně svou praxi zakončí exekutorskou zkouškou. Při praxi se musí koncipient účastnit různých seminářů, které pořádá Komora koncipientů. Soudní exekutor může koncipienta pověřit k činnostem, které má v kompetenci. Koncipient nemůže být pověřen k vydání exekučních příkazů týkající se dražby. (Práva a povinnosti exekutorského koncipienta, c2009-2020)

7.4 Počet podaných a vymožených exekucí za poslední 3 roky (2018–2020) exekutorským úřadem v Olomouci

Tabulka 6 Počet podaných a vymožených exekucí

| | 2018 | | 2019 | | 2020 | | Celkem | |
|--------------------------|-------------|---------|-------------|---------|-------------|---------|-------------|---------|
| | Počet spisů | mil. Kč | Počet spisů | mil. Kč | Počet spisů | mil. Kč | Počet spisů | mil. Kč |
| Počet podaných exekucí | 3 200 | 294 | 3 600 | 541 | 1 800 | 132 | 8 600 | 967 |
| Počet vymožených exekucí | 1 260 | 76 | 1 180 | 42 | 1 540 | 73 | 3 980 | 191 |

(Zdroj: Vlastní zpracování dle exekutorského úřadu, 2021)

Tabulka číslo 6 udává data počtu podaných a vymožených exekucí exekutorským úřadem v Olomouci. Za rok 2018 byl počet vymožených exekucí z podaných exekucí zhruba 39 %, za rok 2019 asi 33 % a za rok 2020 se % vyšplhala na 86 %. Kvůli Covid pandemii, ale bylo v roce 2020 omezeno podání nových exekucí. V roce 2020 se podalo o polovinu méně nových exekucí než předcházející rok. Za poslední 3 roky exekutorský úřad vymohl 46,28 % exekucí.

7.5 Výdaje exekutorského úřadu za poslední 3 roky

Tabulka 7 Přibližné celkové výdaje exekutorského úřadu za poslední 3 roky

| Výdaje na mzdy zaměstnanců | Náklady na poštovné | Náklady na znalecké posudky | Náklady na vybavení kanceláře |
|----------------------------|---------------------|-----------------------------|-------------------------------|
| 12 960 000 | 3 500 000 | 3 000 000 | 700 000 |

(Zdroj: Vlastní zpracování dle exekutorského úřadu, 2021)

Nejvyšší položkou výdajové stránky jsou výdaje na mzdy zaměstnanců, které ve sledovaném období dosahují úrovně nižších desítek milionů korun. Významnými položkami výdajů jsou rovněž náklady na poštovné (jednotky milionů), v podobném limitu se nacházejí náklady na

znalecké posudky, statisčové položky představují náklady vybavení kanceláře (IT technika, softwarové licence).

Vybraný exekutorský úřad používá při své činnosti exekutorský systém Aura. Aura je systém, který byl vytvořen pro exekutorské kanceláře a využívá ho více než 200 kanceláří v České a Slovenské republice. Systém aura usnadňuje práci zaměstnancům exekutorského úřadu, protože hromadí a vede elektronické spisy exekucí. (Systém SOUDNÍ EXEKUTOR, c1989-2021)

Na obrázku č. 5 je software Aura. V Auře se zobrazují dokumenty podle data vytvoření.

Obrázek 5 Software Aura

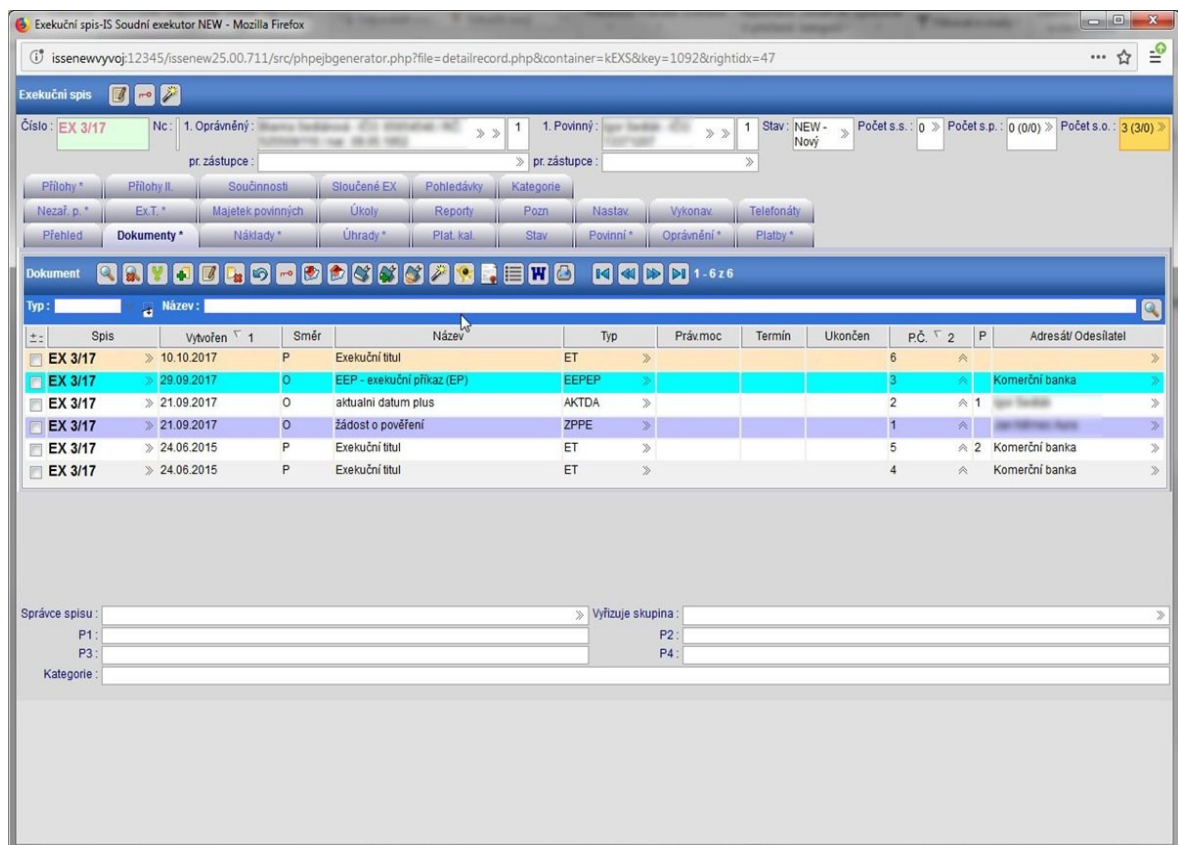

(Zdroj: Systém SOUDNÍ EXEKUTOR, c1989-2021)

Software Aura umožňuje odesílat a přijímat elektronickou poštu a datovou zprávu. Zaznamenává příbytek a úbytek bankovních transakcí, které jsou propojeny s účetním systémem POHODA. V systému lze také přímo skenovat a kontrolovat činnost pracovníků. Největší výhodou je pak možnost automatické lustrace na spisech. (Systém SOUDNÍ EXEKUTOR, c1989-2021)

8 EKONOMICKÉ DOPADY SITUACE COVID 19 NA SLUŽBY POSKYTOVANÉ EXEKUTOSKÝM ÚŘADEM V OLOMOUCI

Koronavirus, nebo také Covid 19 je virové onemocnění, které se poprvé do České republiky dostalo 1. března 2020. Koronavirus se poprvé vyskytl v Číně na přelomu listopadu a prosince roku 2019 a od té doby s ním bojuje celá Země. Česká republika k zastavení šíření viru, přijala různá opatření, která se týkala zejména shromažďování osob a nošení roušek na ulici. Některá opatření však zasáhla i do exekucí. (Fakta o Covid-19, c2021)

Kvůli onemocnění Covid 19 Česká republika přijala i opatření, aby ochránila dlužníky, kteří nemohou v této době své dluhy splácet.

8.1 Lex Covid justice I

Ministerstvo spravedlnosti přijalo návrh zákona s názvem Lex Covid justice I, který měl zmírnit dopad Covid situace na dlužníky. Zákon č. 191/2020 Sb. vyšel v dubnu 2020 a platil do 30. června 2020. Tento zákon zakázal exekutorům provádět mobiliární exekuce, což znamená, že vykonavatelé nesměli navštívit povinného doma, a tak nemohli udělat soupis majetku. Dále byl zakázán prodej nemovitosti, ve které měl povinný trvalý pobyt. Výjimku z tohoto zákazu měla exekuce prováděná za výživné, nebo za náhradu újmy za ublížení na zdraví, či za úmyslný trestný čin. Změna také nastala u výběru životního minima z účtu, kdy se dříve mohlo vybrat jednorázově dvojnásobek životního minima, což činilo 7 720 korun a po změně zákona si povinný mohl z účtu vybrat až čtyřnásobek životního minima, který vychází na 15 440 korun. (Tzv. Lex Covid I přináší dočasné i trvalé změny v exekucích, c2017)

V roce 2020 bylo pozastaveno vydání exekučního příkazu na movitou věc a exekuční příkaz mohl být vydán jen se souhlasem povinného. (7 změn, které s sebou přineslo moratorium exekucí a insolvenčí, c2021)

8.2 Lex Covid justice II

V listopadu 2020 byla novela obnovena a to zákonem Lex Covid II, přesněji zákon č. 460/2020 Sb.. Novela měla stejnou podobu jako Lex Covid I a jeho účinnost byla do 31. ledna 2021. (Od února je opět možné provádět mobiliární exekuce. Komora však doporučuje zdrženlivost, c2001-2021)

Od února roku 2021 tak bylo zase možné provádět mobiliární exekuci, bylo však nutné dodržovat všechna hygienická opatření. Vykonavatel tak mohl provádět soupis movitých věcí, které poté mohly vstoupit do veřejné dražby. A jelikož probíhala ještě v mnoha krajích distanční výuka žáků, vykonavatel nemohl povinnému, který má dítě školou povinné, zabavit telefon, tablet ani počítač. (Od února je opět možné provádět mobiliární exekuce. Komora však doporučuje zdrženlivost, c2001-2021)

8.3 Lex Covid justice III

Od 31. března 2021 nabyl účinnosti zákon Lex Covid justice III. Zákon č. 155/2021 Sb., který odkládá účinnost chráněného účtu povinného. Zákon dále obnovil zákaz mobiliárních exekucí a jednorázový výběr ve výši čtyřnásobku životního minima (15 440 Kč) a zvýšil nezabavitelné minimum na 11 580 korun. Zákon je účinný od 31. března 2021 a platí do 30. června 2021. (Výkon rozhodnutí (exekuce) pohledem „lex COVID justice III“ (odložení účinnosti chráněného účtu), c1999-2021)

Ochranný účet povinného nabyde účinnost 1. července 2021. Povinný si tak může u své banky sjednat nechráněný účet, na který si může posílat nezabavitelnou část výplaty a nepostihující se sociální dávky. Z chráněného účtu nemůže exekutor nic zabavit a povinný může používat účet k bezhotovostním platbám. Do této doby mají povinní obstaveny veškeré svoje bankovní účty, ze kterých si mohou jen jednorázově vybrat dvojnásobek životního minima. (Chráněný účet pro dlužníky bude až od července 2021 – změny exekuce během epidemie COVID, c2021)

Podle článku na Seznam Zprávy.cz počet podaných exekucí za rok 2020 klesl, protože pandemie Covid 19 zastavila vymáhání exekucí. Krajské soudy, které se zabývají vydáváním exekucí, navíc zkrátily úřední hodiny, a tak nedocházelo k pověření exekutora. (Exekuce způsobené koronavirem se projeví až napřesrok. Letos jich ubylo, c1996-2021) Počet nových exekucí se v roce 2020 snížil, ale v dalších letech pravděpodobně počet lidí s exekucí stoupne, protože zatím lidé mají nějaké úspory, ale jak se úspory vyčerpají, lidé budou muset situaci řešit.

Lidé v době pandemie Covid 19 ztratili kvůli různým opatřením vlády příjem, nebo byl jejich příjem omezen. Mnoho lidí tak může řešit svůj problém tou nejméně vhodnou cestou, a to pomocí nebankovních půjček, které mají vysoké úroky. Stát se snažil takovým lidem pomoc pomocí odkladu splátek, které ale nemohou být nekonečné a lidé stejně jednou budou muset

svůj dluh splatit a ti, co to nedokáží, se nejspíš ocitnou v exekuci. (Exekuce způsobené koronavirem se projeví až napřesrok. Letos jich ubylo, c1996-2021)

Prezident exekutorské komory České republiky Jan Mlynář si myslí, že tyto zákony Lex Covid justice I, II a III znevýhodňují nejen věřitele, ale i samotné povinné. Dlužníci, kteří chtějí splatit dluh pomocí prodeje majetku, musí provést dražbu nemovité nebo movité věci sami, protože exekutorovi to zákon neumožňuje. Malí věřitelé, kteří čekají na splátku dluhu, se tak sami mohou ocitnout v exekuci. Exekutorská komora navrhuje, aby povinní spíše podali návrh na odklad exekuce, kterou v této tíživé situaci posoudí a většinou schválí soudní exekutor. (Exekutorská komora ČR je zklamána ze znovuzavedení moratoria, c2009-2020)

Zatímco počet lidí v exekuci zůstává stejný, počet lidí s insolvencí nebo kteří žádají o insolvenční řízení, roste. Krajský soud tak prodloužil zákonnou lhůtu schválení ze dvou na tři měsíce. Problém však mají lidé, kteří jsou v insolvenční řízení a na nichž se úleva splátek nevztahuje a i přes to musí v délce pěti let splatit 30 % svých dluhů, jinak nedojde k jejich oddlužení. (Pandemie ovlivní české insolvenční řízení. Dlužníků přibude, c1996-2021)

8.4 Trvalé změny v exekucích

Nastaly také změny, které jsou trvalé, jako je například odstupné, které nahrazuje měsíční výplaty. Nově se také bude brát jako nezabavitelná částka daňový bonus na dítě, které se dřív dalo postihnout. Daňový bonus může vzniknout tak, že daňové zvýhodnění na dítě je vyšší než vypočtená daň po slevě. Další stálá změna je ve výši pohledávky na nemovitost, ve které má povinný trvalé bydliště. Aby mohl být vydán exekuční příkaz prodeje nemovitosti, musí být pohledávka alespoň 100 000 korun. (Tzv. Lex Covid přináší dočasné i trvalé změny v exekucích, c2017)

9 DOTAZNÍKOVÉ ŠETŘENÍ

V této části bakalářské práce zhodnotím jednotlivé otázky dotazníku, který je vložen do příloh, jako Příloha I.

Dotazníkové šetření probíhalo zhruba od 1. prosince do 31. prosince a zúčastnilo se ho 186 respondentů.

9.1 Základní informace respondentů

Obrázky číslo 6, 7, 8, 9, 10 a 11 zobrazují informace o respondentech.

Obrázek 6 Pohlaví respondenta

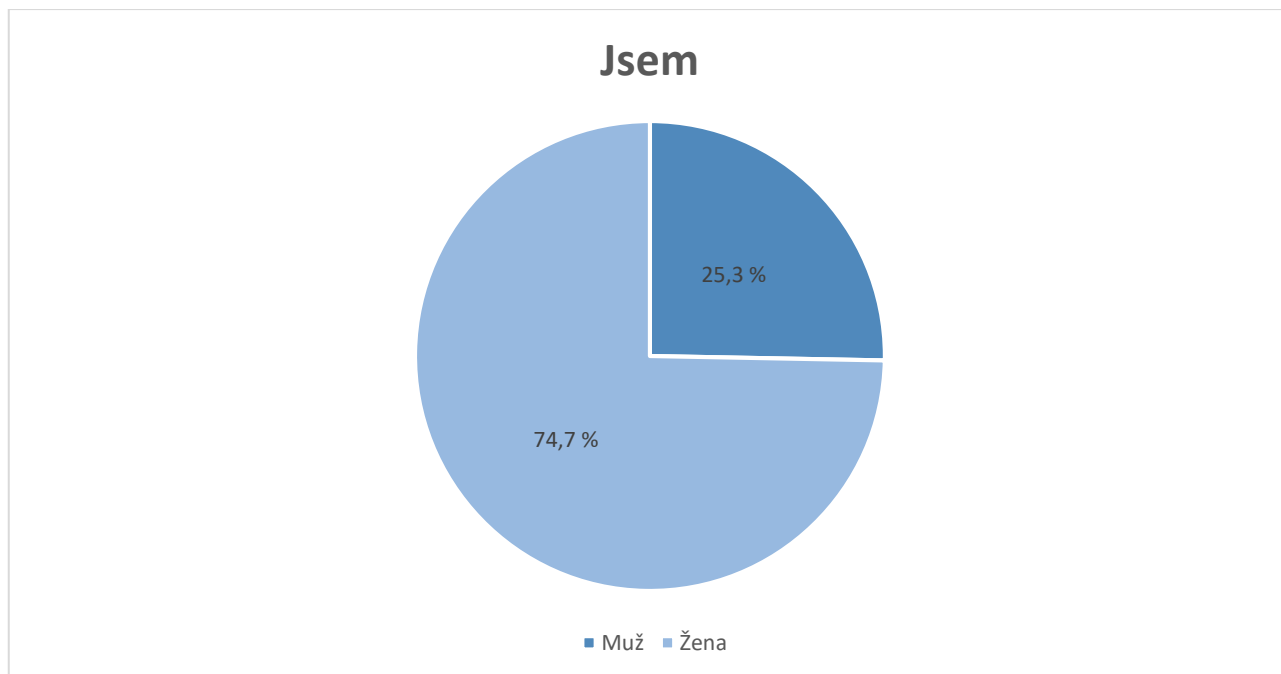

(Zdroj: Vlastní zpracování dle dotazníkového šetření, 2021)

Na dotazník týkající se exekuce odpovědělo celkem 186 respondentů z toho 139 žen a 47 mužů.

Obrázek 7 Věk respondenta

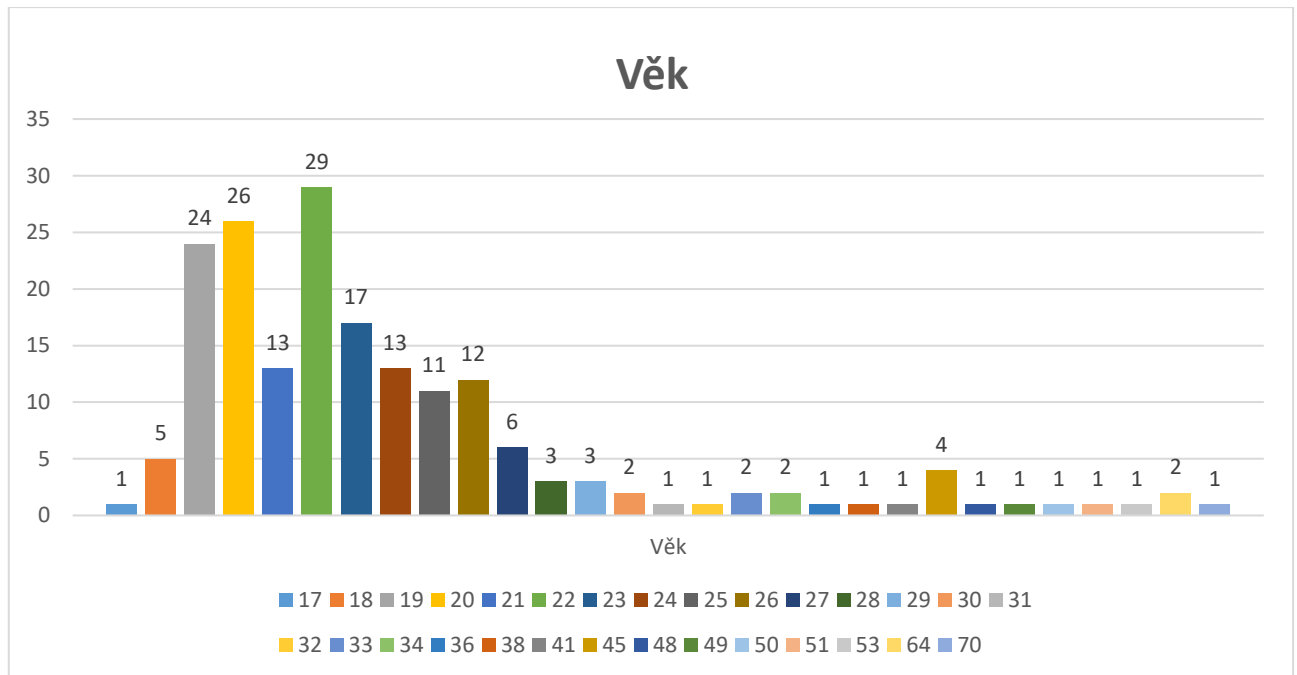

(Zdroj: Vlastní zpracování dle dotazníkového šetření, 2021)

Graf zobrazuje věk respondenta. Nejvíce respondentů bylo ve věku 20 až 27 let.

Obrázek 8 Trvalé bydliště respondenta

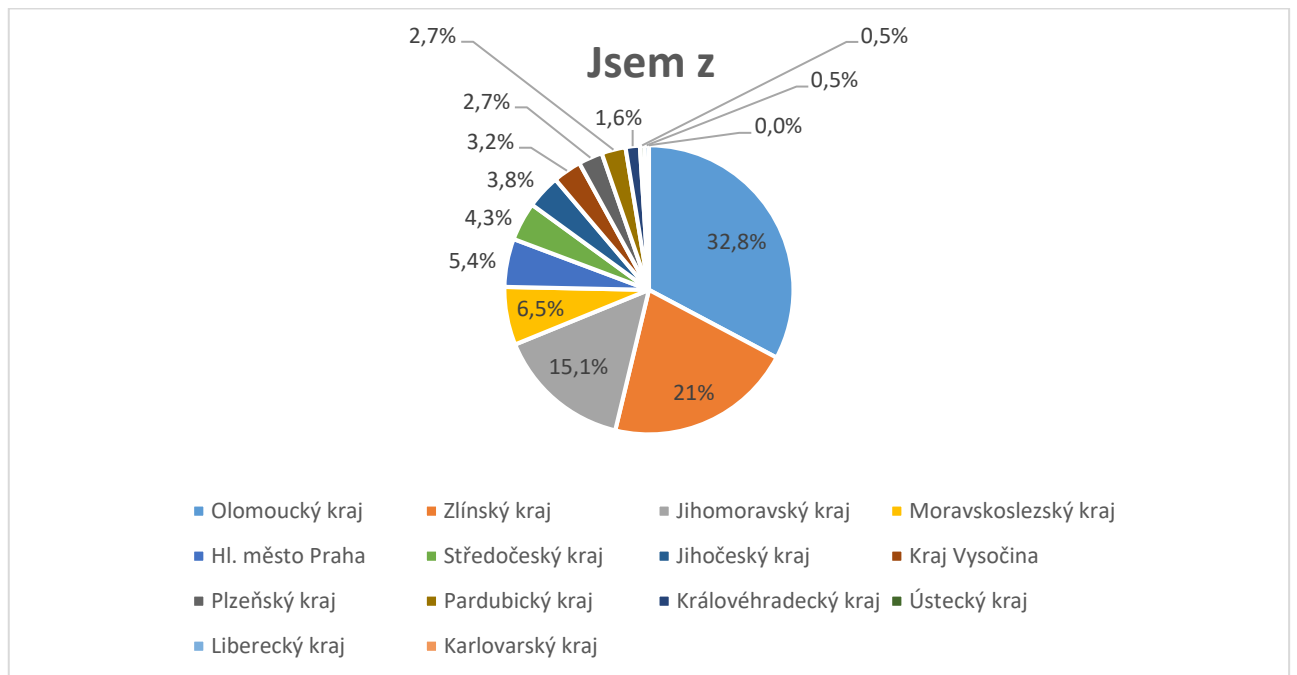

(Zdroj: Vlastní zpracování dle dotazníkového šetření, 2021)

Koláčový graf na obrázku číslo 8 zobrazuje, kde respondenti mají trvalé bydliště. Nejvíce respondentů pocházelo z Olomouckého kraje, přesně 61 respondentů.

Obrázek 9 Exekuce respondenta

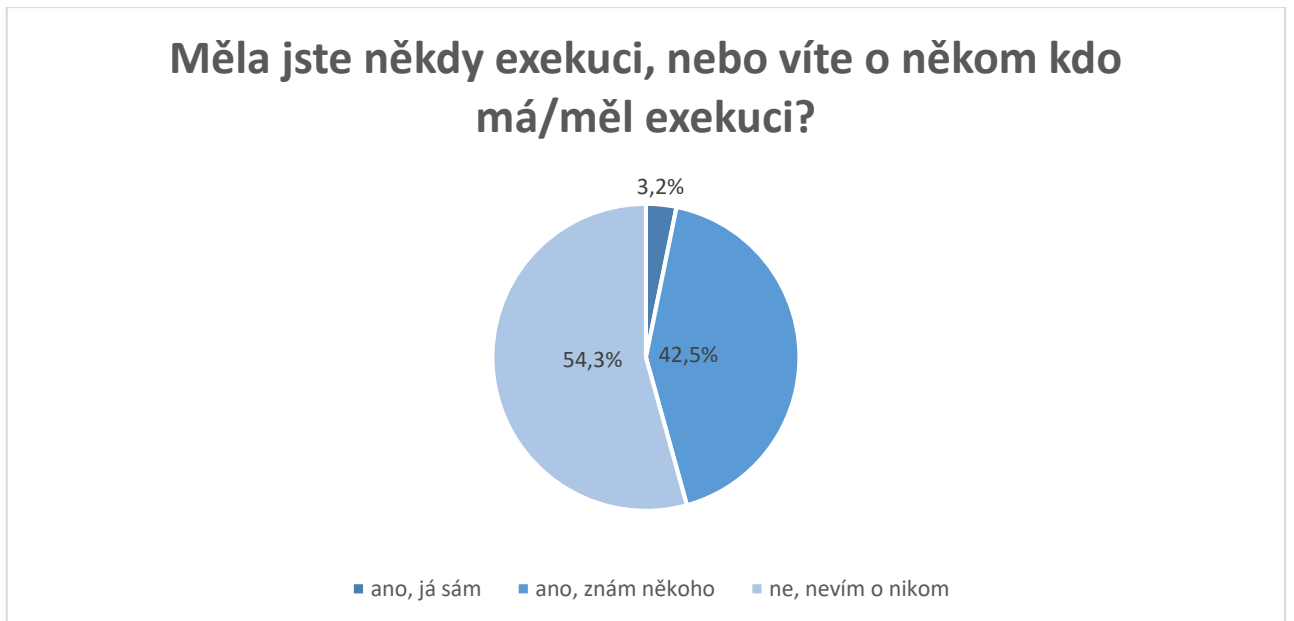

(Zdroj: Vlastní zpracování dle dotazníkového šetření, 2021)

Ze 186 respondentů jich 101 uvedlo, že neznají nikoho, kdo má nebo měl exekuci. Na druhou stranu 79 lidí sdělilo, že ví o někom kdo má nebo měl exekuci. A 6 respondentů mělo vlastní zkušenost s exekucí.

Obrázek 10 Povědomí respondentů o službách nabízených exekutorským úřadem

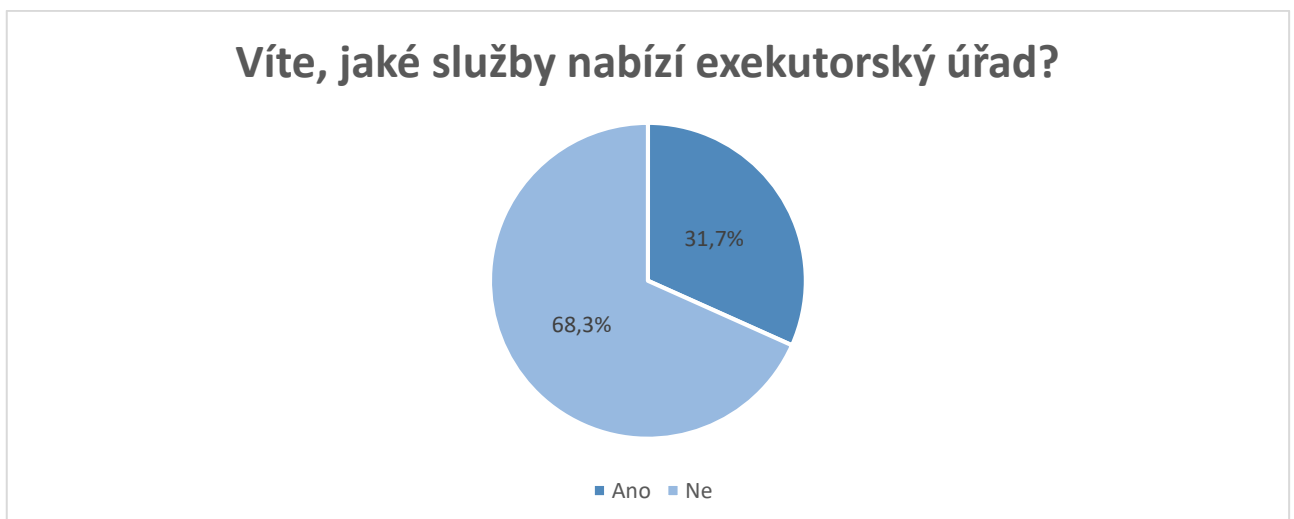

(Zdroj: Vlastní zpracování dle dotazníkového šetření, 2021)

Na otázku, zda dotazovaní vědí, jaké služby exekutorský úřad poskytuje, 127 respondentů odpovědělo, že neví a 59 respondentů, že ví, nebo aspoň tuší.

Obrázek 11 Instrukce, kde by lidé raději vymáhali svoji pohledávku

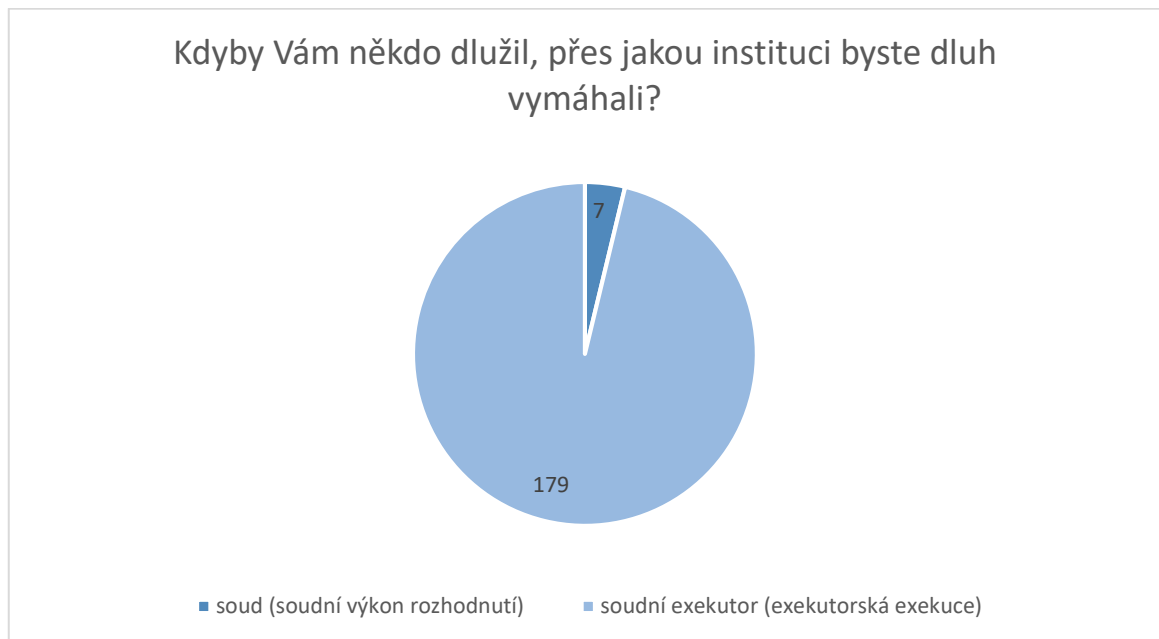

(Zdroj: Vlastní zpracování dle dotazníkového šetření, 2021)

9.2 Respondenti, kteří znají někoho kdo má, nebo měl exekuci

V této podkapitole grafy zobrazují odpovědi od 79 respondentů, kteří uvedli, že znají někoho kdo má, nebo měl exekuci.

Obrázek 12 Druh exekuce

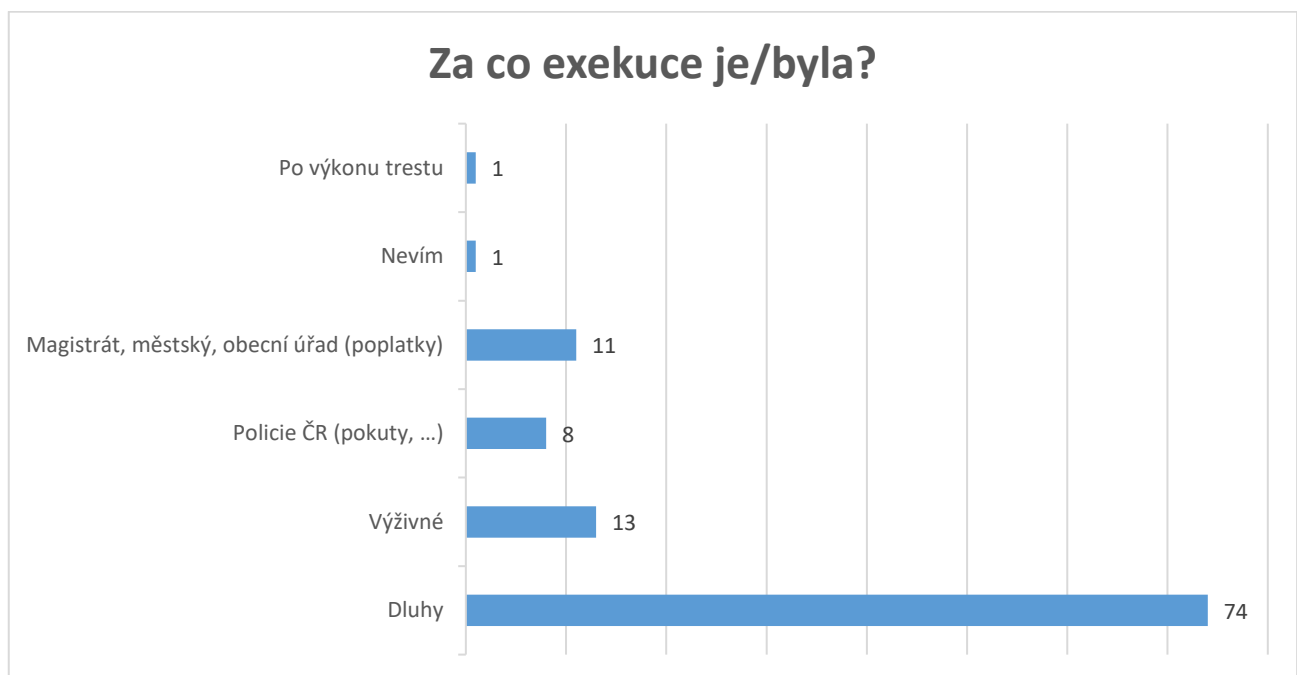

(Zdroj: Vlastní zpracování dle dotazníkového šetření, 2021)

Obrázek číslo 12 sděluje, za co exekuce byla. Tato otázka byla otevřená a respondenti mohli vybrat více odpovědí. Lidé mají nejčastěji exekuce zejména za dluhy a půjčky, poté za neplacené výživné a poplatky úřadům a magistrátu, například za popelnice. 8 povinných má exekuci i za pokuty od policie ČR a jeden člověk po výkonu trestu.

Obrázek 13 Výše dlužné částky

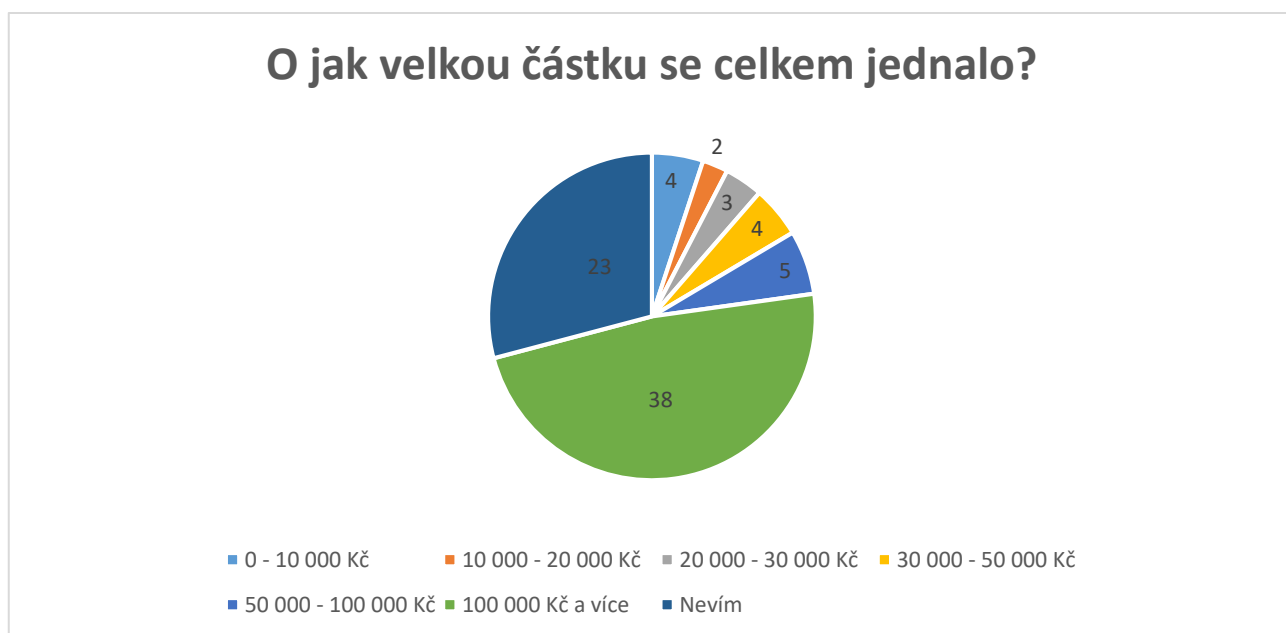

(Zdroj: Vlastní zpracování dle dotazníkového šetření, 2021)

Obrázek číslo 13 zobrazuje graf, o jak vysokou částku se v exekučním řízení jednalo. U 38 respondentů se vedlo exekuční řízení s částkou vyšší než 100 000 korun. 5 respondentů uvedlo, že šlo o částku v rozmezí od 50 000 korun do 100 000 korun. 4 respondenti uvedli, že šlo o částku od 30 000 Kč do 50 000 Kč a stejný počet respondentů uvedlo, že výše exekuce byla do 10 000 Kč.

Obrázek 14 Počet exekucí

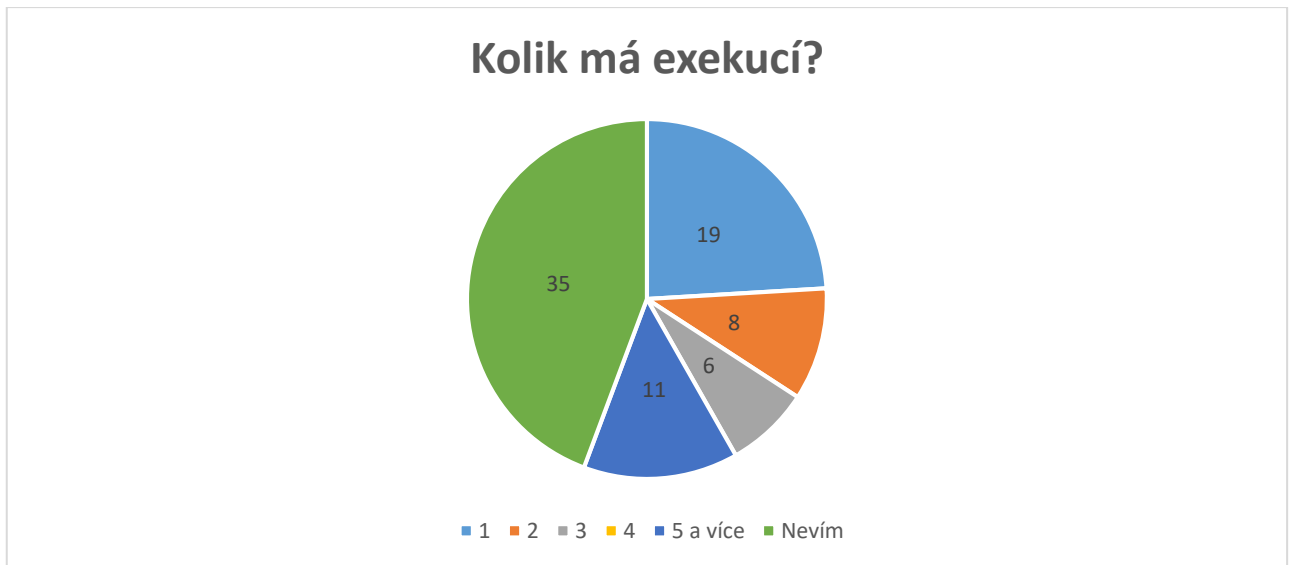

(Zdroj: Vlastní zpracování dle dotazníkového šetření, 2021)

Graf týkající se počtu exekucí vedeného na povinného zobrazuje obrázek číslo 14. Respondenti, kteří uvedli, že znají někoho, kdo má exekuci většinou odpověděli, že dlužník má jen 1 exekuci, na druhou stranu 11 lidí má více než 5 exekucí. 35 respondentů uvedlo, že neví, o kolik exekucí se jedná.

Obrázek 15 Stav exekuce

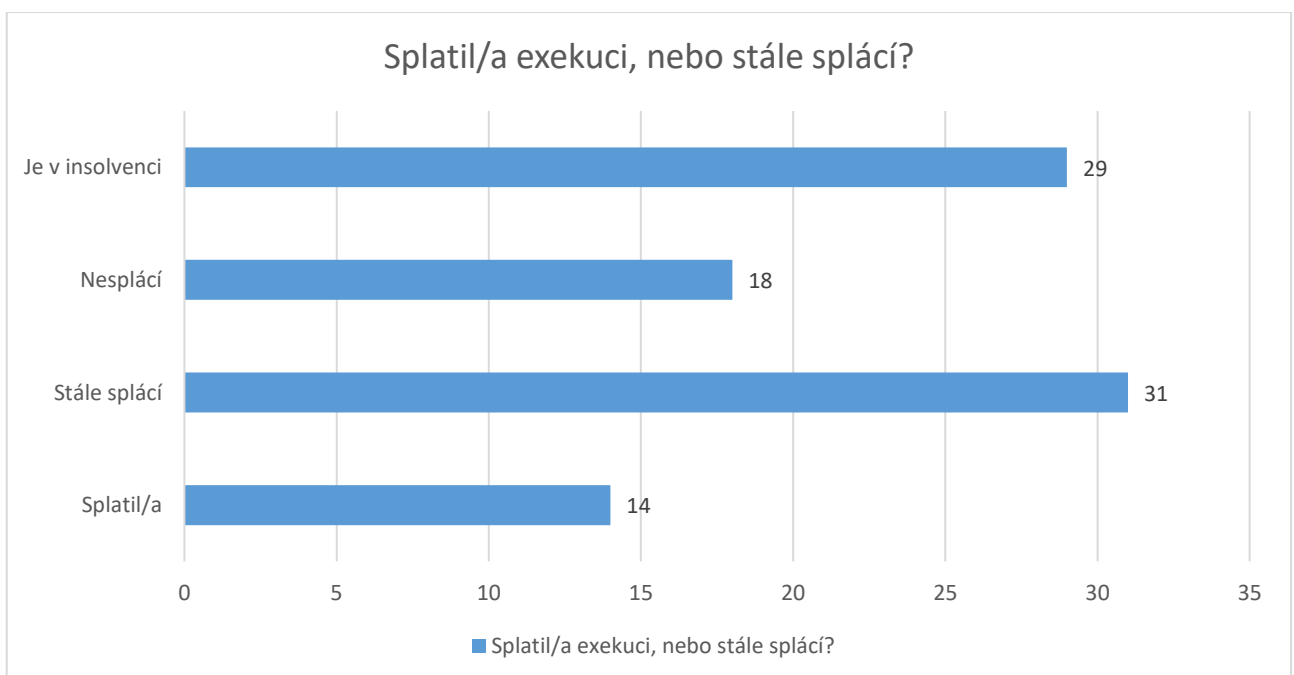

(Zdroj: Vlastní zpracování dle dotazníkového šetření, 2021)

Graf zobrazuje údaje, zda lidé exekuci splácí či nikoliv. Ze 79 respondentů 14 splatilo svou exekuci, 31 stále splácí, 18 nesplácí a 29 je v insolventi. Dat je více, protože povinni mohou mít více exekucí.

9.3 Respondenti, kteří sami měli nebo stále mají exekuci

6 lidí odpovědělo, že s exekucí mají nebo měli vlastní zkušenost.

Obrázek 16 Druh exekuce (odpověď od respondentů, kteří sami měli exekuci)

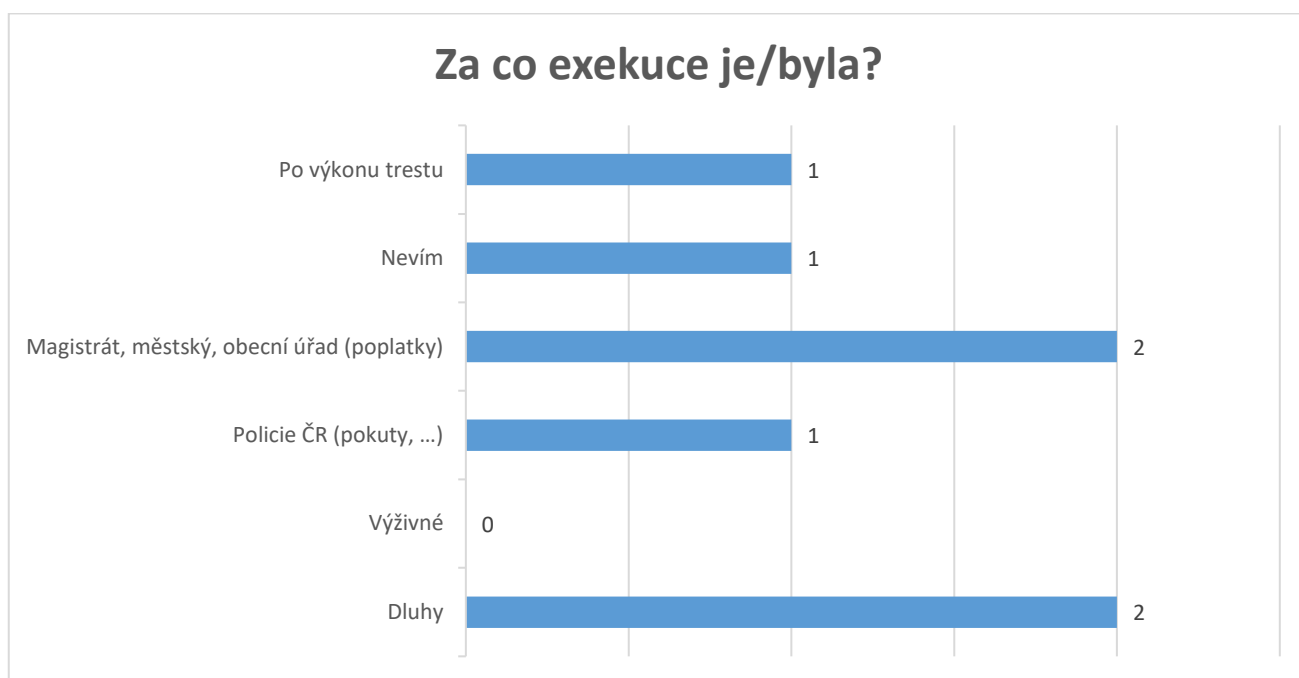

(Zdroj: Vlastní zpracování dle dotazníkového šetření, 2021)

Lidé, kteří mají vlastní zkušenost s exekucí, uvedli, že většinou šlo o exekuci za dluhy, poplatky od úřadů a pokut od policie ČR. Jeden respondent navíc uvedl, že se dostal do exekuce kvůli manželově směnce.

Obrázek 17 Výše dlužné částky (odpověď od respondentů, kteří sami měli exekuci)

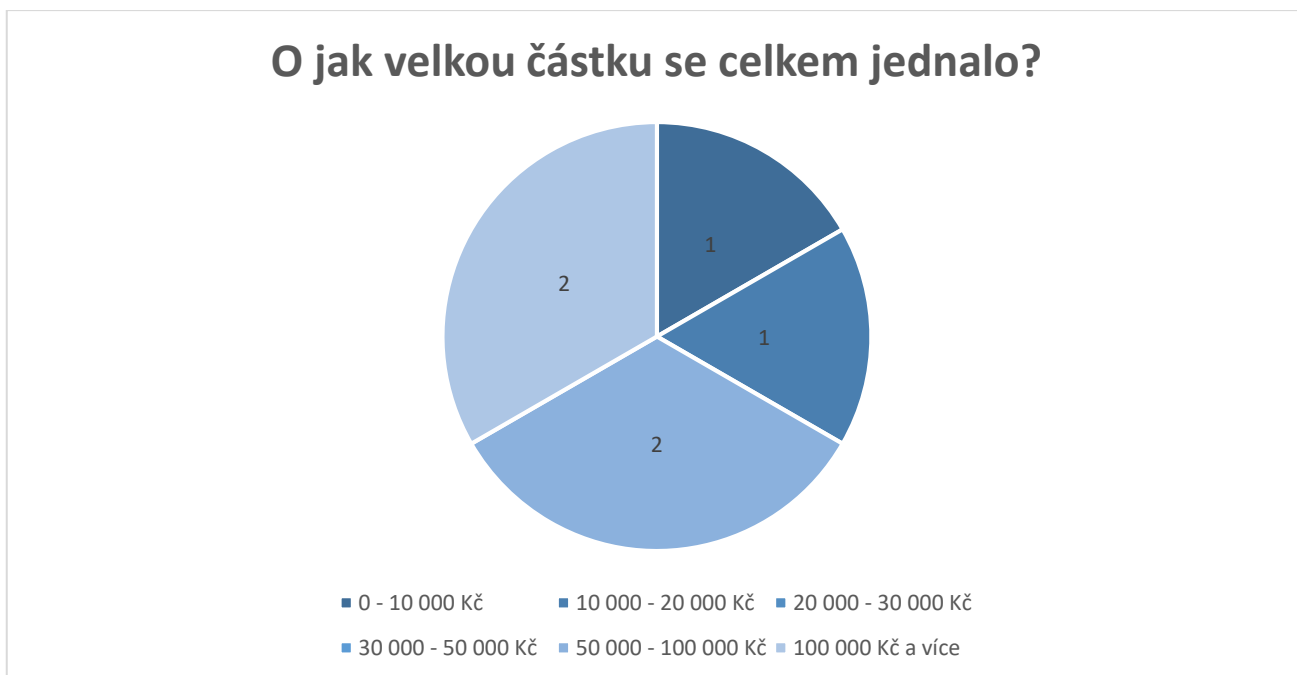

(Zdroj: Vlastní zpracování dle dotazníkového šetření, 2021)

Z obrázku číslo 17 vyplývá, že z 6 respondentů měli 2 lidé exekuci ve výši 100 000 Kč a více, 2 respondenti měli exekuci ve výši od 50 000 Kč do 100 000 Kč. A po jednom respondentovi šlo o částku od 10 000 Kč do 20 000 Kč a do 10 000 Kč.

Obrázek 18 Počet exekucí (odpověď od respondentů, kteří sami měli exekuci)



(Zdroj: Vlastní zpracování dle dotazníkového šetření, 2021)

Z 6 respondentů 50 % mělo jen 1 exekuci, 2 respondenti měli 3 exekuce a na 1 respondenta bylo vedeno 5 a více exekucí. Obrázek číslo 16 dodává informace, že 5 respondentů již exekuci uhradilo a jeden respondent je v insolvenční.

Obrázek 19 Stav exekuce (odpověď od respondentů, kteří sami měli exekuci)

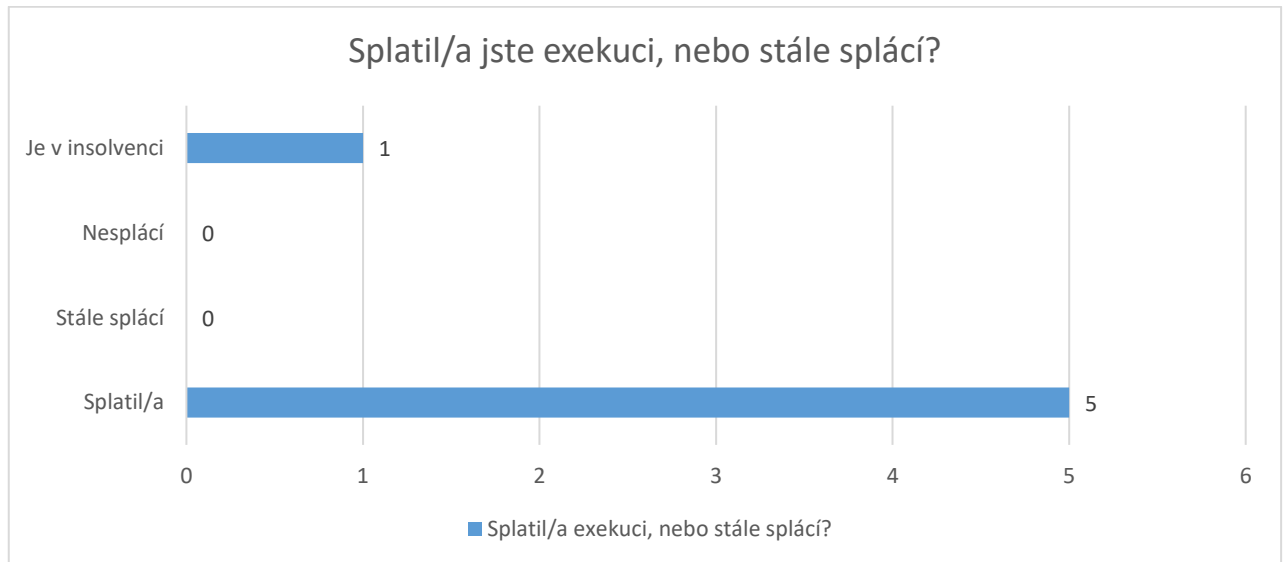

(Zdroj: Vlastní zpracování dle dotazníkového šetření, 2021)

Obrázek 20 Doba exekučního řízení (odpověď od respondentů, kteří sami měli exekuci)



(Zdroj: Vlastní zpracování dle dotazníkového šetření, 2021)

Graf v obrázku číslo 20 sděluje, že 2 respondentům exekuční řízení trvalo 5 a více let. U jednoho z nich šlo o částku do 20 000 Kč a u druhého o více než 100 000 Kč, která skončila

insolvencí. Dalším 2 respondentů splatit exekuci trvalo 1 rok. Zbylí 2 respondenti splatili svůj dluh do 2 nebo 3 let.

Obrázek 21 Exekuční příkazy, které byly při exekuci vydány

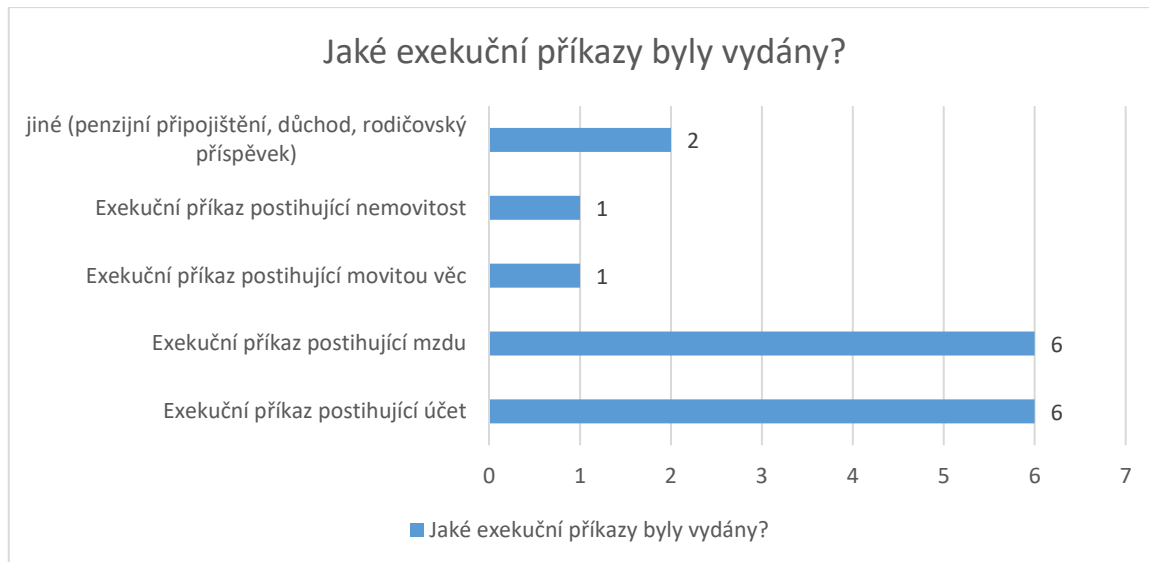

(Zdroj: Vlastní zpracování dle dotazníkového šetření, 2021)

Z odpovědí povinných zjistíme, že všichni dotazovaní měli zablokovaný bankovní účet a zároveň jim byl vydán exekuční příkaz postihující mzdu, což znamená, že všichni v té době pracovali. Jedna osoba z dotazovaných obdržela exekuční příkaz postihující movitou věc a nemovitost.

Obrázek 22 Názor respondentů, zda Covid situace ovlivní počet lidí s exekucí

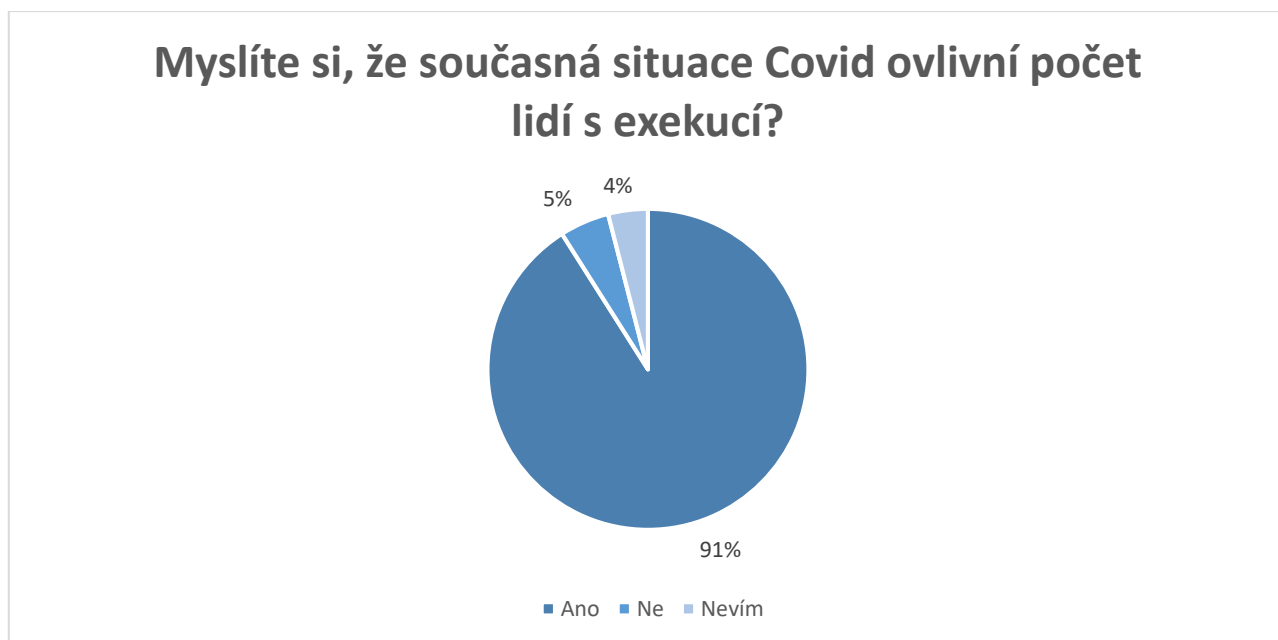

(Zdroj: Vlastní zpracování dle dotazníkového šetření, 2021)

Ze 186 odpovědí 170 respondentů uvedlo, že si myslí, že Covid ovlivní počet lidí s exekucí. Jen 8 respondentů není přesvědčeno, že Covid nějak změní počet zadlužených lidí s exekucí a 8 lidí neví.

9.4 Zhodnocení dotazníku

Z dotazníku vyplývá, že většina povinných má exekuce za více závazků, které nejsou schopni splácet. Tedy si nejspíš vzali více půjček, aby zaplatili jiné půjčky. Na druhém místě je nejvíce exekucí vedeno za nezaplacení poplatků úřadům. Z dotazníků je také zřetelné, že lidé mají exekuce většinou ve výši do 10 000 Kč, které splatí z pravidla do jednoho roku, nebo mají exekuce od 50 000 do 100 000 korun, které splácí více jak 5 let.

Z grafů vyplývá, že povinní mají většinou jen jednu exekuci, kterou splácí. Jen menšina respondentů uvedla, že nesplácí. Respondenti, kteří uvedli, že jsou v insolvenční, musí splatit alespoň 30 % svého dluhu.

Obrázek číslo 10 zjišťuje, že lidé nevědí, jaké služby exekutorský úřad nabízí. V zákoně č. 120/2001 Sb. lze však zjistit, že soudní exekutor provádí nejen exekutorskou činnost, ale i další činnost, která souvisí s jeho povoláním. Lidé tak mohou přijít na exekutorský úřad a zažádat například o dobrovolnou dražbu.

Pokud by si lidé měli vybrat, pomoci koho budou vymáhat dluh po dlužníkovi, tak by z 96 % využili služeb soudního exekutora, namísto výkonu rozhodnutí soudu. Je to logické, protože soudní exekutor má asi 30% úspěšnost vymožení závazků, na rozdíl od soudního výkonu rozhodnutí, kde se úspěšnost vymožení závazku pohybuje kolem 2-3 %. (Exekuce v Česku a Evropě, 2021)

Z poslední otázky, která byla dána respondentům, lze zjistit, že lidé mají strach, že počet lidí s exekucí kvůli pandemii Covid 19 vzroste. To předpokládá i exekutorská komora ČR. Z důvodu omezení úředních hodin, se lidé v době pandemie na úřad nevydávají, ale očekává se, že v následujících letech počet nových exekucí vzroste, stejně jako roste míra nezaměstnanosti.

Pokud si lidé s exekucí nevědí rady, tj. jak se chovat a co dělat, měli by se obrátit na poradenské služby, které zdarma nabízí například společnost Člověk v tísni, nebo Občanská poradna a Poradna při finanční tísni. Úplnou právní radu dlužníkům může dát i advokát, tato služba ale není zdarma. (Exekuce, c2021)

10 ROZHOVOR SE ZAMĚSTNANCEM SOUDNÍHO EXEKUTORA

Dne 21. května 2021 proběhla návštěva druhého exekutorského úřadu v Olomouci, kde byly položeny zaměstnanci exekutorského úřadu 3 otázky. Položené otázky jsou uvedeny v Příloze P III. Zaměstnanec na první otázku odpověděl, že počet podaných exekucí se na daném exekutorském úřadě nijak nezměnil, je to ale tím, že jsou jen malým exekutorským úřadem. Rozdíl počtu nově podaných exekucí v době pandemie je znát spíše u větších exekutorských úřadů.

Druhá otázka se týkala pomoci dlužníkům, které zasáhla pandemie Covid 19. Odpověď zaměstnance zněla, že povinní v době pandemie mohou podat návrh na odklad exekuce. Zároveň od 1. července si povinní, kteří mají zablokovaný účet kvůli exekuci, mohou zažádat o chráněný účet, kam by jim chodily nezabavitelné příjmy například od ČSSZ, zaměstnavatele a úřadu práce. Každý povinný však může mít jen jeden chráněný účet. Po zřízení chráněného účtu bude převeden z blokovaného účtu trojnásobek životního minima, pokud tedy už dříve nebyl vybrán. Zaměstnanec dále uvedl, že díky Covid pandemii si lidé začali více šetřit, a tak je z čeho strhávat na exekuce. Rada od zaměstnance exekutorského úřadu zní, že lidé by neměli řešit půjčky půjčkami, ale měli by se spojit s exekutorským úřadem a dohodnout se na splátkách. Dobré je komunikovat, jak se soudním exekutorem, tak i s věřitelem.

Poslední třetí otázka zněla: *Jak ovlivnila pandemie Covid 19 samotné soudní exekutory?* Vydáním mimořádných opatření, zakázala vláda provádět mobiliární exekuce a tím i prodej majetku. Soudní exekutoři nemohou téměř rok provádět mobiliární exekuce. Změna by měla nastat od července 2021, kdy soudní exekutoři budou moci znovu provádět mobiliární exekuce. Mobiliární exekuce je někdy nejsnazší a nejrychlejší možnost, jak může povinný splatit svůj dluh. Povinnému nyní nemohou být věci prodány soudním exekutorem, ale sám povinný může uspořádat dražbu.

ZÁVĚR

Cílem bakalářské práce bylo popsat, jaké služby poskytuje exekutorský úřad v Olomouci a zjistit, jak pandemie Covid 19 ovlivnila poskytované služby a počet nově podaných exekucí.

Celkově počet nově podaných exekucí za rok 2020 klesl, a to z důvodu vydání vládních opatření, které omezily provádění exekuce. Věřitelé z toho důvodu nepodávají nové exekuce, protože nevěří v jejich vymožení. Další možný důvod snížení počtu nově podaných exekucí je omezení úředních hodin na úřadech. Celkově počet nově podaných exekucí má od roku 2018 klesající tendenci. Můžeme uvést, že pandemie ovlivnila spíše větší exekutorské úřady, které mají více dlužníků. Opatření, která vláda kvůli pandemii vydala, zasáhla zejména službu provádění mobiliárních exekucí. Vykonavatelům vláda zakázala jezdit do obydli povinných a provádět soupis majetku.

Teoretická část je věnována vysvětlením základních pojmů exekuce a exekučního řízení. V teoretické části jsou popsány zákony, které se samotné exekuce týkají. Druhá část bakalářské práce je praktická.

V praktické části je popsán a analyzován jeden nejmenovaný exekutorský úřad v Olomouci. Z dat vyplývá, že počet podaných exekucí exekutorského úřadu v Olomouci za rok 2020 je o polovinu menší než předcházející rok. Z rozhovoru se zaměstnancem druhého menšího exekutorského úřadu v Olomouci bylo zjištěno, že počet nově podaných exekucí se za rok 2020 nezměnil. Ve druhé půlce praktické části jsou analyzovány výsledky dotazníků od 186 respondentů. Z celkového počtu dotazovaných pouze 6 respondentů přiznalo, že mělo osobní zkušenost s exekucí. Z toho důvodu mohou být data zkreslená. Lidé o dluzích a exekucích nemluví, radši přiznají k závislosti na alkoholu, nebo na drogách, než aby přiznali, že jsou v exekuci.

Sama pandemie Covid 19 soudním exekutorům pomohla, protože si lidé začali více spořit, a tak zbylo více peněz na umořování dluhů. Co může pomoci dlužníkům, kteří byli zasaženi Covid pandemií? Dlužníkům stát umožňuje posunout splátky pomocí návrhu na odklad exekuce a navíc od července začne platit tzv. chráněný účet, který nabídne dlužníkům místo, kam posílat nezabavitelné částky z příjmů. Chráněný účet bude nejspíše kontrolován peněžním ústavem, u kterého bude účet sjednán. Povinný sdělí bance nezabavitelnou výši, která mu bude připsána každý měsíc na účet. Soudní exekutor bude bankou informován o každé částce, která přesáhne bankou stanovený limit.

Exekuce mají dopad na snižující se výdaje domácností a zvyšující se zadlužení domácností. Z makroekonomického hlediska exekuce ovlivňuje růst míry nezaměstnanosti, protože povinní nemají motivaci pracovat. Exekuce také podporuje šedou ekonomiku tím, že povinní pracují tzv. načerno.

Bakalářská práce by mohla přispět k informovanosti dlužníků, věřitelů a širší veřejnosti o problematice exekucí a poskytovaných služeb exekutorským úřadem.

SEZNAM POUŽITÉ LITERATURY

Monografické zdroje

HUGHES, Theodore a David KLEIN. *The Executor's Handbook A Step-by-Step Guide to Settling an Estate for Personal Representatives, Administrators, and Beneficiaries*. 4th edition. New York: Skyhorse Publishing, 2014, 260 s. ISBN 9781628738421.

JEŽEK, Martin. *Jak vyzrát na exekuce*. Brno: BizBooks, 2013, 104 s. ISBN 978-80-265-0070-4.

ŠÍNOVÁ, Renáta a Ingrid KOCHOVÁ. *Civilní proces. Řízení exekuční, insolvenční a podle části páté OSŘ*. 1. vyd. Praha: C.H. Beck, 2016, 360 s. ISBN 978-80-7400-600-5.

ÚZ č. 1366 - *Občanský soudní řád, Zvláštní řízení soudní, Rozhodčí řízení, Soudní poplatky, Mediace*. Podle stavu k 9. 3. 2020. Ostrava: Sagit, 2020, 304 s. ISBN 978-80-7488-401-6.

WINTEROVÁ, Alena a Alena MACKOVÁ. *Civilní právo procesní část druhá Řízení vykonávací, řízení insolvenční*. 2. aktualizované vydání. Praha: Leges, 2018, 374 s. ISBN 978-80-7502-299-8.

WOLFOVÁ, Jitka a Martin ŠTIKA. *Soudní exekuce*. 1. vyd. Praha: Wolters Kluwer, 2016, 335 s. ISBN 978-80-7552-427-0.

Koronavirus, předpisy ke zmírnění dopadů epidemie, 2020. Ostrava: Sagit, 128 s. ISBN 978-80-7488-414-6.

Налоговый кодекс Российской Федерации. Части первая и вторая: текст с посл. изм. и доп. на 2 февраля 2020 г., 2020. Moskva: Эксмо, 1248 s. ISBN 978-5-04-109926-8.

ЯРОШЕНКО, Л. В., 2017. Судебный контроль в исполнительном производстве. Монография. Moskva: Проспект, 128 s. ISBN 978-5-392-21846-2.

RICHTER, Tomáš, 2017. Insolvenční právo. 2. vyd. Praha: Wolters Kluwer, 624 s. ISBN 978-80-7552-444-7.

Právo pro střední školy, 2016. 3. dopl. vyd. Praha: EDUKO, 94 s. ISBN 978-80-87204-83-2.

Internetové zdroje

Exekutorské služby, c2009-2020. EXEKUTORSKÁ KOMORA ČESKÉ REPUBLIKY [online]. Praha: Exekutorská komora České republiky [cit. 2021-02-09]. Dostupné z: <https://www.ekcr.cz/1/nejcastejsi-dotazy/234-exekutorske-sluzby?w=>

Statnisprava.cz: exekuce, c2000-2021. Statnisprava.cz [online]. Praha: European Business Enterprise [cit. 2021-02-09]. Dostupné z: <https://www.statnisprava.cz/rstsp/ciselniky.nsf/i/d0230>

Kurzy.cz: insolvency, c2000-2021. Kurzy.cz [online]. Praha: Kurzy.cz, AliaWeb [cit. 2021-04-05]. Dostupné z: <https://www.kurzy.cz/insolvency/>

Britské listy: Jak probíhají exekuce v té nejkapitalističtější zemi - v USA, c1996-2021. Britské listy [online]. Dobřichovice: Občanské sdružení Britské listy [cit. 2021-04-08]. Dostupné z: <https://blisty.cz/art/66274-jak-probihaji-exekuce-v-te-nejkapitalistictejsi-zemi-v-usa.html>

Základní schéma průběhu exekuce, c2021. Justice.cz [online]. Praha: Ministerstvo spravedlnosti České republiky [cit. 2021-2-7]. Dostupné z: <https://exekuce.justice.cz/popis-exekucniho-rizeni-a-jeho-institutu/>

PRÁVNÍ ÚPRAVA EXEKUČNÍHO ŘÍZENÍ A JUDIKATURA SHRNU TÍ, c2021. Justice.cz [online]. Praha: Ministerstvo spravedlnosti České republiky [cit. 2021-2-7]. Dostupné z: <https://exekuce.justice.cz/pravni-uprava-exekucniho-rizeni-a-judikatura/>

Slovníček pojmů, c2009-2020. PORTÁLDRAŽEB.CZ: Exekutorská komora České republiky [online]. Praha: Exekutorská komora České republiky [cit. 2021-04-08]. Dostupné z: <https://www.portaldrazeb.cz/napoveda/slovnicek-pojmu>

Exekuční slovníček, c2009-2020. EXEKUTORSKÁ KOMORA ČESKÉ REPUBLIKY [online]. Praha: Exekutorská komora České republiky [cit. 2021-04-08]. Dostupné z: <https://www.ekcr.cz/1/poradny/1225-exekucni-slovnicek>

Функции и задачи Службы, c2008-2021. *Главное управление Федеральной службы судебных приставов по Красноярскому краю* [online]. Moskva: GUFSSP Ruska na území Krasnojarsk [cit. 2021-04-17]. Dostupné z: <https://r24.fssp.gov.ru/2004919/>

Судебный пристав, 2021. <https://www.audit-it.ru/> [online]. Калининград: Аудиторская фирма «Авдеев и Ко»: аудиторские и бухгалтерские услуги [cit. 2021-04-17]. Dostupné z: https://www.audit-it.ru/terms/agreements/sudebnyy_pristav.html

Jak se změnilo nezabavitelné minimum od roku 2021?, c2012. Portál.POHODA [online]. Jihlava: STORMWARE [cit. 2021-04-17]. Dostupné z: <https://portal.pohoda.cz/dane-ucetnictvi-mzdy/mzdy-a-prace/jak-se-zmenila-castka-nezabavitelneho-minima-od-ro/>

Jaké je životní minimum při exekuci v roce 2021?, c2021. *Exekuce-insolvence* [online]. Praha: COPYRIGHT [cit. 2021-5-3]. Dostupné z: <https://exekuce-insolvence.cz/t/jake-je-zivotni-minimum-pri-exekuci/>

Centrální evidence exekucí, c2021. *Exekuce-insolvence* [online]. Praha: COPYRIGHT [cit. 2021-5-3]. Dostupné z: <https://exekuce-insolvence.cz/t/centralni-evidence-exekuci/>

Exekuce: Co jsou přednostní a nepřednostní pohledávky?, c2021. *Exekuce-insolvence* [online]. Praha: COPYRIGHT [cit. 2021-5-3]. Dostupné z: <https://exekuce-insolvence.cz/exekuce-co-jsou-prednostni-a-neprednostni-pohledavky/>

32. Soupis movitého majetku, c2009-2020. PORTÁLDRAŽEB.CZ: Exekutorská komora České republiky [online]. Praha: Exekutorská komora České republiky [cit. 2021-4-8]. Dostupné z: <https://www.ekcr.cz/1/exekutori-radi/867-32-soupis-moviteho-majetku?w=>

Věřitelé na Slovensku přišli o své top exekutory. Díky teritorialitě tam klesl počet exekucí, c1997-2021. IROZHLAS [online]. Praha: Český rozhlas [cit. 2021-5-4]. Dostupné z: https://www.irozhlas.cz/zpravy-domov/exekuce-exekutor-teritorialita-navrh-parlament-mistni-prislusnost-exekutorska_2009062141_ban

Sněmovna schválila zastavení dlouhodobých bezvýznamných exekucí. Novelu musí posoudit Senát, c1997-2021. IROZHLAS [online]. Praha: Český rozhlas [cit. 2021-5-4]. Dostupné z: https://www.irozhlas.cz/zpravy-domov/dlouholete-bezvysledne-exekuce-zastavovani-cesko_2104161519_dok

Poslanci schválili změny v exekucích, ale nikdo nejásá. „Titěrné zlepšení“, c1996-2021. Seznam Zprávy [online]. Praha: Seznam.cz [cit. 2021-5-4]. Dostupné z: <https://www.seznamzpravy.cz/clanek/polidstene-exekuce-poslanci-rozhduji-o-zmenach-pro-lidi-s-dluhy-150900>

Exekuce – aktuální téma i na Slovensku, c2001. *Exekutorský úřad, Mgr. Michal Suchánek* [online]. Praha: Exekutorský úřad Praha 9 [cit. 2021-5-4]. Dostupné z: <https://www.exekucepraha.cz/media/exekuce-aktualni-tema-i-na-slovensku-44/>

Výživné za neplatiče bude hradit stát, schválila sněmovna. Má jít až o 3000 korun měsíčně, c1996-2021. Hospodářské noviny iHNed.cz [online]. Praha: Economia [cit. 2021-5-5].

Dostupné z: <https://domaci.ihned.cz/c1-66844670-vyzivne-bude-za-neplatice-alimentu-platit-stat-schvalila-snemovna-ma-jit-az-o-3000-korun-mesicne>

Slovník pojmů, c2017. Justice.cz [online]. Praha: Ministerstvo spravedlnosti České republiky [cit. 2021-4-8]. Dostupné z: <https://exekuce.justice.cz/slovník-pojmu/#Pojem.Exeku%C4%8Dn%C3%AD%20soud>

Odklad exekuce, c2017. Justice.cz [online]. Praha: Ministerstvo spravedlnosti České republiky [cit. 2021-4-8]. Dostupné z: <https://exekuce.justice.cz/je-prip-dan-duvod-pro-odklad-exekuce/>

Zastavení exekuce, c2017. Justice.cz [online]. Praha: Ministerstvo spravedlnosti České republiky [cit. 2021-4-8]. Dostupné z: <https://exekuce.justice.cz/je-prip-dan-duvod-pro-zastaveni-exekuce/>

Ukončení exekuce – návrh na zastavení exekuce, c2021. Exekuce-Insolvency.cz [online]. Praha: Miroslav Hajda [cit. 2021-5-5]. Dostupné z: <https://exekuce-insolvency.cz/ukonceni-exekuce-navrh-na-zastaveni-exekuce/>

Specifické legislativní řešení starých exekucí na Slovensku, c2014. Advokátní kancelář HSP&Partners [online]. Praha: Advokátní kancelář HSP&Partners [cit. 2021-5-5]. Dostupné z: <http://akhsp.cz/specificke-legislativni-reseni-starych-exekuci-na-slovensku/>

Fakta o Covid-19, c2021. Evropský informační portál o očkování [online]. Solna: European Centre for Disease Prevention and Control (ECDC) [cit. 2021-5-6]. Dostupné z: <https://vaccination-info.eu/cs/covid-19/fakta-o-covid-19>

Tzv. lex covid přináší dočasné i trvalé změny v exekucích, c2017. Justice.cz [online]. Praha: Ministerstvo spravedlnosti České republiky [cit. 2021-5-6]. Dostupné z: <https://www.justice.cz/web/msp/tiskove-zpravy?clanek=lex-covid-prinasi-docasne-i-trvale-zmeny-v-exekucich>

7 změn, které s sebou přineslo moratorium exekucí a insolvent, c2021. FINANCE.cz [online]. Praha: Internet Info [cit. 2021-5-6]. Dostupné z: <https://www.finance.cz/531878-zmeny-exekuce-insolvence-koronavirus/?fid=jg0o>

Od února je opět možné provádět mobiliární exekuce. Komora však doporučuje zdrženlivost, c2001-2021. FinExpert.cz [online]. Praha: CZECH NEWS CENTER [cit. 2021-5-6].

Dostupné z: <https://www.e15.cz/finexpert/pujcujeme-si/od-unora-je-opet-mozne-provadet-mobiliarni-exekuce-komora-vsak-doporucuje-zdrzenlivost-1377518>

Výkon rozhodnutí (exekuce) pohledem „lex COVID justice III“ (odložení účinnosti chráněného účtu), c1999-2021. PRÁVNÍ PROSTOR [online]. Ostrava: ATLAS CONSULTING spol. [cit. 2021-5-6]. Dostupné z: <https://www.pravniprostor.cz/clanky/procesni-pravo/vykon-rozhodnuti-exekuce-pohledem-lex-covid-justice-iii-odlozeni-ucinnosti-chraneneho-uctu>

Chráněný účet pro dlužníky bude až od července 2021 – změny exekuce během epidemie COVID, c2021. Exekuce-insolvence.cz [online]. Praha: Miroslav Hajda [cit. 2021-5-6]. Dostupné z: <https://exekuce-insolvence.cz/2021-chraneny-ucet-pro-dluzniky-bude-az-od-cervence-2021-zmeny-exekuce-behem-epidemie-covid/>

Exekuce způsobené koronavirem se projeví až napřesrok. Letos jich ubylo, c1996-2021. Seznam Zprávy [online]. Praha: Seznam.cz [cit. 2021-5-7]. Dostupné z: <https://www.seznamzpravy.cz/clanek/exekuce-zpusobene-koronavirem-se-projevi-az-napresrok-letos-jich-ubylo-116664>

Pandemie ovlivní české insolvence. Dlužníků přibude, c1996-2021. Seznam Zprávy [online]. Praha: Seznam.cz [cit. 2021-5-7]. Dostupné z: <https://www.seznamzpravy.cz/clanek/pandemie-ovlivni-ceske-insolvence-dluzniku-pribude-94713>

Exekutorská komora ČR je zklamána ze znovuzavedení moratoria, c2009-2020. Exekutorská komora České republiky [online]. Praha: Exekutorská komora České republiky [cit. 2021-4-8]. Dostupné z: <https://www.ekcr.cz/1/aktuality-pro-media/2826-exekutorska-komora-cr-je-zklamana-ze-znovuzavedeni-moratoria?w=>

Exekutorská komora ČR: statistiky, c2009-2020. Exekutorská komora České republiky [online]. Praha: Exekutorská komora České republiky [cit. 2021-4-8]. Dostupné z: <https://statistiky.ekcr.info/>

SPLNĚNÍ VYMÁHANÉ POVINNOSTI A ÚHRADA PLNÝCH NÁKLADŮ EXEKUCE A NÁKLADŮ OPRÁVNĚNÉHO, c2021. Justice.cz [online]. Praha: Ministerstvo spravedlnosti České republiky [cit. 2021-2-7]. Dostupné z: <https://exekuce.justice.cz/splneni-vymahane-povinnosti-a-uhrada-plnych-nakladu-exekuce-a-nakladu-opravneneho/>

Předpisy upravující exekuční řízení, c2009-2020. EXEKUTORSKÁ KOMORA ČESKÉ REPUBLIKY [online]. Praha: Exekutorská komora České republiky [cit. 2021-4-8]. Dostupné z: <https://www.ekcr.cz/1/predpisy/24-predpisy-upravujici-exekucni-rizeni?w=>

Dětské dluhy stát vymáhat nebude, do 13 let je zodpovědný rodič, c1996-2021. Seznam Zprávy [online]. Praha: Seznam.cz [cit. 2021-5-7]. Dostupné z: https://www.seznamzpravy.cz/clanek/detske-dluhy-stat-vymahat-nebude-do-13-let-je-zodpovedny-rodic-145759#utm_content=obsahovky&utm_medium=result&utm_source=search.seznam.cz&utm_term=exekuce

Práva a povinnosti exekutorského koncipienta, c2009-2020. EXEKUTORSKÁ KOMORA ČESKÉ REPUBLIKY [online]. Praha: Exekutorská komora České republiky [cit. 2021-4-8]. Dostupné z: <https://www.ekcr.cz/1/exekutorsti-koncipienti/233-prava-a-povinnosti-exekutorskeho-koncipienta?w=>

Podíl nezaměstnaných osob v krajích k 30. 4. 2021, 2021. Český statistický úřad: ČSÚ v Českých Budějovicích [online]. Praha: Český statistický úřad [cit. 2021-5-14]. Dostupné z: <https://www.czso.cz/csu/xc/mapa-podil-kraje>

Informace o nezaměstnanosti v Olomouckém kraji k 28. 2. 2021, c2000-2021. Statutární město Prostějov [online]. Praha: Publikační a redakční systém Public4u [cit. 2021-5-15]. Dostupné z: <https://www.prostejov.eu/cs/aktuality-archiv/informace-o-nezamestnanosti-v-olomouckem-kraji-k-28-2-2021.html>

Exekuce a sociální dávky v roce 2021, c2021. Exekuce-insolvence.cz [online]. Praha: Miroslav Hajda [cit. 2021-5-6]. Dostupné z: <https://exekuce-insolvence.cz/exekuce-a-socialni-davky-2017/>

ČNB: graf, c2021. Česká národní banka [online]. Praha: ČNB [cit. 2021-5-15]. Dostupné z: https://www.cnb.cz/cnb/STAT.ARADY_PKG.VYSTUP?p_period=12&p_sort=2&p_des=50&p_sestuid=1539&p_uka=1%2C2%2C3&p_strid=AAD&p_od=201201&p_do=202103&p_lang=CS&p_format=4&p_decsep=%2C

Podíl nezaměstnaných osob v ČR a krajích, 2005-2020, 2021. Český statistický úřad: ČSÚ v Českých Budějovicích [online]. Praha: Český statistický úřad [cit. 2021-5-14]. Dostupné z: https://www.czso.cz/csu/czso/cr_od_roku_1989_podil_nezamestnanych

Trh práce a nezaměstnanost, c2021. FINANCE.cz [online]. Praha: Internet Info [cit. 2021-5-15]. Dostupné z: <https://www.finance.cz/makrodata-eu/trh-prace/nezamestnanost/>

REKORDNÍ HYPOTÉKY? POMOHL JIM KORONAVIRUS I ZDRAŽOVÁNÍ NEMOVITOSTÍ, c2021. Banky.cz [online]. Brno: Top-in.cz [cit. 2021-5-18]. Dostupné z: <https://www.banky.cz/clanky/recordni-hypoteky-pomohl-jim-koronavirus-i-zdravovani-nemovitosti/>

Chudé Česko 21: Exekuce decimují mladé lidi, c1999-2021. Aktuálně.cz [online]. Praha: Economia [cit. 2021-5-18]. Dostupné z: <https://zpravy.aktualne.cz/ekonomika/chude-cesko-exekuce-decimuji-mlade-lidi/r~4ae80db89eb211ebb234ac1f6b220ee8/>

Změna exekucí pomůže statisícům lidí. Pak zaveďme i státní exekutory, říká Hůle, c1999-2021. Aktuálně.cz [online]. Praha: Economia [cit. 2021-5-18]. Dostupné z: <https://zpravy.aktualne.cz/domaci/zmena-exekuci-by-pomohla-statisicum-lidi-zavedme-statni-exek/r~5eb6f494ac4f11eb8e470cc47ab5f122/>

Exekuce v Česku a Evropě, 2021 | Češi v právu. Češi v právu [online]. Dostupné z: <https://www.cesivpravu.cz/exekuce-v-cesku-a-evrope>

Exekuce, c2021. Ombudsman: veřejný ochránce práv [online]. Brno: Kancelář veřejného ochránce práv [cit. 2021-5-19]. Dostupné z: <https://www.ochrance.cz/uploads-import/Letaky/Exekuce.pdf>

Exekuce a insolvence, c2019. Svěřenská správa [online]. Praha: Svěřenská správa [cit. 2021-5-19]. Dostupné z: <https://www.svsp.cz/exekuce-a-insolvence>

O městě, c2012. Statutární město Olomouc [online]. Olomouc: Magistrát města Olomouce [cit. 2021-5-21]. Dostupné z: <https://www.olomouc.eu/o-meste>

Citáty slavných osobností, c2020. Citáty slavných osobností [online]. Jablonec nad Nisou: Martin Svoboda [cit. 2021-5-31]. Dostupné z: <https://citaty.net/citaty/1983667-gruzinske-prislovi-dluh-mlci-ale-spat-neda/>

System SOUDNÍ EXEKUTOR, c1989-2021. Aura [online]. Brno: AURA [cit. 2021-5-15]. Dostupné z: <https://www.aura.cz/cz/software/judicial-officers-and-barristers/is-soudni-exekutor>

Okres Olomouc, c1996. Města a obce online [online]. Jihlava: web & design [cit. 2021-5-21]. Dostupné z: <https://mesta.obce.cz/vyhledat2.asp?okres=3805&vzhled=ul>

Mapa, c2021. Mapa exekucí [online]. Praha: Otevřená společnost [cit. 2021-5-31]. Dostupné z: <http://mapaexekuci.cz/index.php/mapa-2/>

Legislativa

Zákon č. 500/2004 Sb.: Zákon správní řád [online]. 2004 [cit. 2021-02-06]. Dostupné z: <https://www.zakonyprolidi.cz/cs/2004-500>

Zákon č. 120/2001 Sb.: Zákon o soudních exekutorech a exekuční činnosti (exekuční řád) a o změně dalších zákonů [online]. 2001 [cit. 2021-02-06]. Dostupné z: <https://www.zakonyprolidi.cz/cs/2001-120>

Zákon č. 99/1963 Sb.: Občanský soudní řád [online]. 1963 [cit. 2021-02-07]. Dostupné z: <https://www.zakonyprolidi.cz/cs/1963-99>

SEZNAM POUŽITÝCH SYMBOLŮ A ZKRATEK

| | |
|-------------|--|
| Ex. | exekuční |
| Sb. | Sbírka zákonů |
| OSŘ | Občanský soudní řád |
| EŘ | Exekuční řád |
| SP | Sociální pojištění |
| ZP | Zdravotní pojištění |
| Czech POINT | Český Podací Ověřovací a Informační Národní Terminál |
| ZTP | zvlášť těžce postižený |
| PO | právnícká osoba |
| FO | fyzická osoba |
| tzv. | takzvaná |
| MHD | městská hromadná doprava |
| Odst. | odstavec |
| DPH | daň z přidané hodnoty |
| Mil. | milion |
| Kč | koruny české |
| ČSÚ | Český statistický úřad |
| ČNB | Česká národní banka |
| ČSSZ | Česká správa sociálního zabezpečení |
| ČR | Česká republika |
| IČ | identifikační číslo |
| tj. | to je |
| cca. | přibližně |

SEZNAM OBRÁZKŮ

| | |
|---|----|
| Obrázek 1 Schéma průběhu exekuce | 17 |
| Obrázek 2 Podíl nezaměstnaných osob v ČR | 40 |
| Obrázek 3 Zadlužení domácností | 40 |
| Obrázek 4 Organizace exekutorského úřadu | 44 |
| Obrázek 5 Software Aura | 47 |
| Obrázek 6 Pohlaví respondenta | 51 |
| Obrázek 7 Věk respondenta | 52 |
| Obrázek 8 Trvalé bydliště respondenta | 52 |
| Obrázek 9 Exekuce respondenta | 53 |
| Obrázek 10 Povědomí respondentů o službách nabízených exekutorským úřadem | 53 |
| Obrázek 11 Instituce, kde by lidé raději vymáhali svoji pohledávku | 54 |
| Obrázek 12 Druh exekuce | 54 |
| Obrázek 13 Výše dlužné částky | 55 |
| Obrázek 14 Počet exekucí | 56 |
| Obrázek 15 Stav exekuce | 56 |
| Obrázek 16 Druh exekuce (odpověď od respondentů, kteří sami měli exekuci) | 57 |
| Obrázek 17 Výše dlužné částky (odpověď od respondentů, kteří sami měli exekuci) | 58 |
| Obrázek 18 Počet exekucí (odpověď od respondentů, kteří sami měli exekuci) | 58 |
| Obrázek 19 Stav exekuce (odpověď od respondentů, kteří sami měli exekuci) | 59 |
| Obrázek 20 Doba exekučního řízení (odpověď od respondentů, kteří sami měli exekuci) | 59 |
| Obrázek 21 Exekuční příkazy, které byly při exekuci vydány | 60 |
| Obrázek 22 Názor respondentů, zda Covid situace ovlivní počet lidí s exekucí | 60 |

SEZNAM TABULEK

| | |
|---|----|
| Tabulka 1 Exekuční systémy v Evropě..... | 29 |
| Tabulka 2 Srovnání ČR a Slovenska dle exekucí | 36 |
| Tabulka 3 Srovnání dat exekucí v ČR | 37 |
| Tabulka 4 Srovnání okresu Olomouc a města Olomouc dle exekuce | 38 |
| Tabulka 5 Počet exekutorských úřadů v krajích | 42 |
| Tabulka 6 Počet podaných a vymožených exekucí | 46 |
| Tabulka 7 Přibližné celkové výdaje exekutorského úřadu za poslední 3 roky | 46 |

SEZNAM PŘÍLOH

Příloha P I: Dotazník

Příloha P II: Dotazník soudnímu exekutorovi na exekutorský úřad v Olomouci

Příloha P III: Rozhovor se zaměstnancem exekutorského úřadu v Olomouci

PŘÍLOHA P I: DOTAZNÍK

Dobrý den,

pro bakalářskou práci na téma Služby poskytované exekutorským úřadem v Olomouci, hledám respondenty, kteří by mi odpověděli na pár otázek ohledně exekucí. Celý dotazník je anonymní a Vaše odpovědi budou uvedeny jen v mé bakalářské práci. Celý dotazník Vám zabere minutku a mně velmi pomůže při psaní BP.

Předem děkuji za vyplnění. :)

Jsem

- Muž
- Žena

Věk (otevřená otázka)

Jsem z

- Olomoucký kraj
- Zlínský kraj
- Ústecký kraj
- Středočeský kraj
- Hlavní město Praha
- Plzeňský kraj
- Pardubický kraj
- Moravskoslezský kraj
- Liberecký kraj
- Královéhradecký kraj
- Kraj Vysočina
- Karlovarský kraj
- Jihomoravský kraj
- Jihočeský kraj

Měl/a jste někdy exekuci, nebo víte o někom kdo má/měl exekuci?

- ano, já sám
- ano, znám někoho
- ne, nevím o nikom

Víte, jaké služby nabízí exekutorský úřad?

- Ano
- Ne

Kdyby Vám někdo dlužil, přes jakou instituci byste dluh vymáhali?

- soud (soudní výkon rozhodnutí)
- soudní exekutor (exekutorská exekuce)

Za co exekuce je/byla?

- Dluhy
- Výživné
- Policie ČR (pokuty, ...)
- Magistrát, městský, obecní úřad (poplatky, ...)
- Nevím

O jak velkou částku se celkem jednalo?

- 0 - 10 000 Kč
- 10 000 - 20 000 Kč
- 20 000 - 30 000 Kč
- 30 000 - 50 000 Kč
- 50 000 - 100 000 Kč
- 100 000 Kč a více
- Nevím

Kolik má exekucí?

- 1
- 2
- 3
- 4 a více
- Nevím

Splatil/a exekuci, nebo stále splácí?

- Splatil/a
- Stále splácí
- Nesplácí
- Je v insolvenční

Za co exekuce je/byla?

- Dluhy
- Výživné
- Policie ČR (pokuty, ...)
- Magistrát, městský, obecní úřad (poplatky, ...)
- Nevím

O jak velkou částku se celkem jednalo?

- 0 - 10 000 Kč
- 10 000 - 20 000 Kč
- 20 000 - 30 000 Kč
- 30 000 - 50 000 Kč
- 50 000 - 100 000 Kč
- 100 000 Kč a více
- Nevím

Kolik máte exekucí?

- 1
- 2
- 3
- 4 a více

Splatil/a jste exekuci, nebo stále splácíte?

- Splatil/a
- Stále splácím
- Nesplácím
- Jsem v insolvenční

Jak dlouho exekuční řízení trvalo?

- 1 rok
- 2 roky
- 3 roky
- 4 roky
- 5 a více let

Jaké exekuční příkazy byly vydány?

- Exekuční příkaz postihující účet
- Exekuční příkaz postihující mzdu
- Exekuční příkaz postihující movitou věc
- Exekuční příkaz postihující nemovitost
- jiné (penzijní připojištění, důchod, rodičovský příspěvek)

Myslíte si, že současná situace Covid ovlivní počet lidí s exekucí?

- Ano
- Ne
- Nevím

PŘÍLOHA P II: DOTAZNÍK SOUDNÍMU EXEKUTOROVI NA EXEKUTORSKÝ ÚŘAD V OLOMOUCI

1. Jaké služby exekutorský úřad poskytuje?
2. Kolik má exekutorský úřad zaměstnanců (stačí počet) a na jakých odděleních pracují?
3. Jaký byl počet podaných a vymožených exekucí za poslední 3 roky (2018-2020)? Jak vysoká byla celková částka exekucí za poslední 3 roky?

| | 2018 | | 2019 | | 2020 | | Celkem | |
|---------------------------------|-------------|---------|-------------|---------|-------------|---------|-------------|---------|
| | Počet spisů | mil. Kč | Počet spisů | mil. Kč | Počet spisů | mil. Kč | Počet spisů | mil. Kč |
| Počet podaných exekucí | | | | | | | | |
| Počet vymožených exekucí | | | | | | | | |

4. Za co byly výdaje exekutorského úřadu a jak byly vysoké za poslední 3 roky?

PŘÍLOHA P III: ROZHOVOR SE ZAMĚSTNANCEM EXEKUTORSKÉHO ÚŘADU V OLOMOUCI

1. Jak ovlivnil Covid 19 počet nově podaných exekucí?
2. Co může pomoci dlužníkům, které zasáhla pandemie Covid 19?
3. Jak ovlivnila pandemie Covid 19 samotné soudní exekutory?